



INSTRUCTIVO

**AL C. PROPIETARIO, POSEEDOR, RESPONSABLE, ENCARGADO U
OCUPANTE DEL INMUEBLE UBICADO EN**

1

CON

NUMERO DE EXPEDIENTE CATASTRAL (70)-51-634-009.

PRESENTE.-

La C. Secretaría de Desarrollo Urbano y Ecología Municipal ha dictado un Acuerdo, el cual a la letra dice: -----

Monterrey, Nuevo León al 09-nueve días del mes de Diciembre del año 2019-dos mil diecinueve.-----

Con fundamento en los artículos 86, 89, 90, 91, 94 y 96 de la Ley de Gobierno Municipal del Estado de Nuevo León; 1 fracciones I, II, III, IV, V, VI y IX, 5 fracción XXI, 6 fracción V, 10 fracciones I, II, III, IV, V, XIII, XXI, XXII, XXIII y XXV, penúltimo y último párrafo, 11, 226, 227 de la Ley de Asentamientos Humanos Ordenamiento Territorial y Desarrollo Urbano del Estado de Nuevo León; 228, 281, 288, 327, 328 fracciones I a la XIV, 351, 352, 353, 354, 355, 356, 357 de la Ley de Desarrollo Urbano del Estado de Nuevo León; artículos 16 fracción X, 93, 94 fracciones I, V, XII, XVIII y XXIV y demás relativos aplicables al caso del Reglamento de la Administración Pública Municipal de Monterrey; Artículos 1, 2 fracciones XII, XIII, XVII, XXIV, XXV y XXVIII y XXIX, 4 fracciones II y IV, 5 fracciones I, II, IV, VI, VIII, XVI, XI y XIII, 7, 29Bis y 152 del Reglamento para las Construcciones del Municipio de Monterrey, Nuevo León; artículos 1, 2, 3 fracción II, 4 fracciones XLII, XLVI y LI del Reglamento de Zonificación y Uso de Suelo del Municipio de Monterrey, Nuevo León; el suscrito Secretario de Desarrollo Urbano y Ecología del Municipio de Monterrey, Nuevo León, ordena se practique una **VISITA DE INSPECCIÓN ORDINARIA Y/O EXTRAORDINARIA con plano en mano** en el inmueble ubicado en la Avenida

2

CON

NUMERO DE EXPEDIENTE CATASTRAL (70)-51-634-009, para lo cual se habilitan todas las horas tanto hábiles como inhábiles del día en que se ejecute la visita de inspección, lo anterior conforme lo previsto por el artículo 351 de la Ley de Desarrollo Urbano del Estado de Nuevo León, el cual a la letra dice: **"ARTÍCULO 351.- Las autoridades administrativas estatales y municipales en el ámbito de su competencia, conforme a las disposiciones de esta Ley, podrán llevar a cabo visitas de inspección para comprobar el cumplimiento de esta Ley, su reglamentación, los planes de desarrollo urbano, acuerdos o demás disposiciones de carácter general en materia de desarrollo urbano; para en su caso, aplicar las medidas de seguridad y sanciones que correspondan. Las visitas de inspección podrán ser ordinarias y extraordinarias, las primeras se efectuarán en días y horas hábiles y las segundas en cualquier tiempo..."**. La visita de inspección tendrá por objeto y alcance constar y verificar el cumplimiento de lo dispuesto en los artículos 226 fracciones I a IV, 227 fracciones I al IV y último párrafo, 228 fracciones I a XIV, 281, 282 fracciones I y II y su último párrafo, 283 fracciones I a VI, 285, 286, 287 fracciones I a V, 288 fracciones I a VII, 290, 291, 292, 293 fracciones I a V y su último párrafo, y 295 de la Ley de Desarrollo Urbano del Estado de Nuevo León; artículos 8, 17 y 18 fracciones I a III del Reglamento para las Construcciones del Municipio de Monterrey, Nuevo León; 18, 139, 156, 157 fracción I y II, 158 y 159 del Reglamento de Zonificación y Uso de Suelo del Municipio de Monterrey, Nuevo León; siendo lo siguiente: **I.- Verificar que las excavaciones, demoliciones, instalaciones, construcciones, edificaciones, obras, actividades, trabajos, usos y/o destinos del suelo se apegan a los lineamientos y obligaciones y según el plano que fue presentado ante esta Secretaría de Desarrollo Urbano y Ecología de Monterrey, con número de expediente asignado CH-000094-19, respecto del inmueble arriba señalado; debiéndose asentar en el acta que para el efecto se levante, de acuerdo al proyecto de los planos aprobados y contenidos en el expediente descrito,**

ELIMINADO 2 PARRAFOS: 1. DOMICILIO DE PERSONA FISICA 2. DOMICILIO DE PERSONA FISICA
Fundamento Legal: Acuerdo de Confidencialidad de fecha 12 de febrero del año 2021-dos mil veintiuno, por tratarse de información clasificada como confidencial en virtud de que contiene datos personales de conformidad con lo dispuesto en el artículo 141 de la Ley de Transparencia y Acceso a la Información Pública del Estado de Nuevo León y los Lineamientos en Materia de Clasificación y Desclassificación de la Información, así como para la Elaboración de Versiones Públicas de los Sujetos Obligados del Estado de Nuevo León.



SECRETARÍA DE DESARROLLO URBANO Y ECOLOGÍA MUNICIPAL



GOBIERNO DE MONTERREY

lo siguiente: **1.-** Si la ubicación y el diseño de la construcción existente, coincide con las plantas arquitectónicas, instalaciones, obras de edificación y cada uno de las especificaciones que contiene el proyecto autorizado; **2.-** Si se respeta el uso de suelo otorgado, así como las áreas libres, jardinadas y de estacionamiento marcadas en el citado proyecto, la etapa en que se encuentra la construcción existente; **3.-** Verificar si se da cumplimiento a todos y cada una de las condiciones, lineamientos y requerimientos que le fueron señalados al otorgarse la Licencia mencionada; **II.- Verificar que tipo excavaciones, demoliciones, instalaciones, construcciones, edificaciones, obras, actividades, trabajos, usos y/o destinos del suelo se realizaron, se encuentran realizando o se pretenden realizar en el lugar inspeccionado y si las mismas cuentan con las licencias correspondientes, de conformidad con lo dispuesto por el artículo 327 en relación con el diverso 281, 282, 286, 293 y 295 de la Ley de Desarrollo Urbano del Estado de Nuevo León; por lo que se previene al C. Propietario, Poseedor, Responsable, Encargado u Ocupante tanto del citado inmueble, como de las actividades, instalaciones, usos de suelo y/o destinos del suelo que se desarrollan en el mismo, así como a toda persona física que se encuentre en el interior del mencionado inmueble, y al personal que de ella dependan, que conforme a lo indicado en el artículo 353 de la Ley de Desarrollo Urbano del Estado de Nuevo León, que deberán dar al personal adscrito y comisionado de esta Secretaría de Desarrollo Urbano y Ecología, facilidades e informes que le sean requeridos, así mismo deberán de permitir el acceso al lugar objeto de la inspección, y en su caso, al personal técnico de apoyo para el desarrollo de su labor, bajo el apercibimiento de que de no hacerlo, se procederá a solicitar el auxilio de la fuerza pública, de conformidad con lo dispuesto en el artículo 330 de la Ley antes citada, y así mismo podrá hacerse acreedor a una multa desde 2,000 hasta 10,000 veces el salario mínimo prevaeciente en la zona económica, de conformidad con lo establecido en el artículo 342 fracción II, inciso h), de la Ley de Desarrollo Urbano del Estado de Nuevo León, además de hacerse acreedor al arresto administrativo conforme a lo establecido por el artículo 345 fracción I de la Ley invocada. Comisionándose para tal efecto a los C. C. JUAN MARTIN RODRIGUEZ JIMENEZ, FRANCISCO JAVIER CABRERA TOVAR, JAVIER GUADALUPE MARTINEZ MARTINEZ, , RAMON DIMAS ESTRADA, GEORGINA CANTU MACIAS, RAFAEL HERRERA VILLANUEVA, EFRAIN VAZQUEZ ESPARZA, GERMAN REYNALDO RIVERA RODRIGUEZ, FLOR LIZBETH CHAVEZ IBARRA, HECTOR IVAN ALEJANDRO SUSTAITA, FELIX GARCIA LOZANO, PEDRO ALEXIS PEREZ SEGUNDO Y BENJAMIN ARTURO SALINAS SALINAS, quienes podrán actuar de manera conjunta, separada e indistintamente y deberán exhibir su credencial vigente con fotografía expedida por la autoridad competente, que los acredite para realizar dicha función y dejarle copia del presente acuerdo a la persona con quien se atiende la diligencia, así como del acta circunstanciada, así mismo deberá levantarse acta circunstanciada de la visita en presencia de dos testigos designados por la persona con quien se atiende la diligencia y en caso de negativa a nombrarlos lo hará el inspector debiendo constar tal circunstancia en el acta y observar en la diligencia de Inspección las reglas que para la práctica de las mismas establecen los artículos 354, 355 fracciones I a la IX, 356 y 357 de la Ley de Desarrollo Urbano del Estado de Nuevo León.**

En la inteligencia de que en caso de detectarse que en el referido inmueble las excavaciones, demoliciones, instalaciones, construcciones, edificaciones, obras, actividades, trabajos, usos y/o destinos del suelo, no se apegan al proyecto autorizado, y/o de advertirse que las mismas representan alguna situación de riesgo, daño o peligro inminente hacia las personas y sus bienes, tanto de los usuarios, responsables, ocupantes, encargados, poseedores o propietarios, trabajadores, vecinos del lugar, los transeúntes y público en general, debido a que no se garantizan las condiciones en las que se realizan las mismas por diferir las excavaciones, demoliciones, instalaciones, construcciones, edificaciones, obras, actividades, trabajos, usos y/o destinos del suelo autorizadas con los detectadas al momento de la visita de inspección, es por lo que con fundamento en los artículos 86, 89 y 94 de la Ley de Gobierno Municipal del Estado de Nuevo León; artículos 16 fracción X, 93, 94 fracción I, V, XII, XVIII y XXIV y demás relativos aplicables al caso, del Reglamento de la Administración Pública Municipal de Monterrey; artículo 2 fracción XIII del Reglamento para las Construcciones del Municipio de Monterrey, Nuevo León; y los artículos 6 fracción IV, 10 fracción XXI, 11, 327, 328 fracciones I a la XIV de la Ley de Desarrollo Urbano del Estado de Nuevo León vigente, esta Autoridad Municipal para tratar de evitar que se lleguen a causar daños, lesiones y/o pérdida de vidas, ordena la aplicación de las MEDIDAS DE SEGURIDAD indistintamente consistentes en: I.- Interrupción inmediata de trabajos cuya ejecución provoque o esté provocando riesgos; II.- Ejecución de obras de desagüe, saneamiento y/o similares; III.- La suspensión, temporal parcial o total de los trabajos y/o procesos, servicios públicos; IV.- Clausura temporal o definitiva, total o parcial de las construcciones, instalaciones u obras y/o edificaciones; V.- Desocupación o desalojo de inmuebles; VI.- Demolición de construcciones; VII.- Retiro de instalaciones o de materiales; VIII.- La prohibición de actos de utilización o de uso de edificaciones, predios o lotes; IX.- El aseguramiento y secuestro de objetos y de materiales; X.- Refuerzo o apuntalamiento de estructuras y/o de edificaciones; XI.-



Contratación con radio y/o televisión de transmisiones o de emisiones de mensajes de alerta por caída de materiales, por desprendimiento de terreno, apuntalamientos y demolición de partes inestables a fin de evitar daños a terceros; XII.- Aislamiento temporal, parcial o total del área afectada; XIII.- Inmovilización y aseguramiento de materiales que no cumplan con los parámetros autorizados por la Normatividad Oficial Mexicana en materia de construcción; y XIV.- Las demás que señalan otras Leyes.

A efecto de lo anterior, en caso de aplicarse en el inmueble objeto de la inspección aquí ordenada, las medidas de seguridad consistentes en la inmediata **SUSPENSIÓN, TEMPORAL PARCIAL O TOTAL DE LOS TRABAJOS Y/O PROCESOS, SERVICIOS PÚBLICOS; LA CLAUSURA TEMPORAL O DEFINITIVA, TOTAL O PARCIAL DE LAS CONSTRUCCIONES, INSTALACIONES U OBRAS Y/O EDIFICACIONES; Y LA PROHIBICIÓN DE ACTOS DE UTILIZACIÓN O DE USO DE EDIFICACIONES, PREDIOS O LOTES**, cuya ejecución provoque o este provocando riesgos, sin perjuicio de las sanciones que en su caso procedan, por llevarse a cabo sin sujetarse al plano aprobado así como a los lineamientos y obligaciones que le fueron señalados por esta Secretaría de Desarrollo Urbano y Ecología del Municipio de Monterrey, al otorgar dentro del expediente administrativo **CH-000094-19** las debidas autorizaciones a que se refieren los numerales 281, 282 Fracción I y II, 293, 295, de la Ley de Desarrollo Urbano del Estado de Nuevo León, respecto del inmueble que nos ocupa, **se deberá para lograr la ejecución de la misma, colocar sellos y listones distintivos, con los que para tal efecto cuenta esta Autoridad, por lo cual se ordena, comisiona y habilita a los inspectores adscritos a esta Secretaría a efecto de que apliquen sobre el referido inmueble, haciéndose mención que dicha medida de seguridad subsistirá hasta en tanto se resuelva el presente expediente en forma definitiva** de acuerdo a la Ley de Desarrollo Urbano del Estado de Nuevo León, para lo cual, **se hace de su conocimiento, que la violación a la medida de seguridad impuesta o el quebrantamiento de los sellos que con motivo de la misma sean colocados, constituyen un delito**, con sanción de uno a seis años de prisión y multa de treinta a mil cuotas, de conformidad con el artículo 189 del Código Penal en el Estado de Nuevo León, **y multa administrativa** desde 2,000 hasta 10,000 veces el salario mínimo prevaleciente en la zona geográfica, de conformidad con lo establecido en el artículo 342 fracción II, inciso d) de la Ley de Desarrollo Urbano del Estado de Nuevo León.

Lo anterior con el objeto de evitar daños y/o riesgos hacia las personas y sus bienes, ocasionados por excavaciones, demoliciones, instalaciones, construcciones, edificaciones, obras, actividades, trabajos, usos y/o destinos del suelo que se realizan en el referido predio, toda vez que de no imponer la medida de seguridad invocada, las excavaciones, demoliciones, instalaciones, construcciones, edificaciones, obras, actividades, trabajos, usos y/o destinos del suelo que se detecten, debido a que no se garantizan las condiciones en las que se realizan las mismas por diferir las que fueron autorizadas de las detectadas al momento de la visita de inspección, estas continuarían representando un ostensible riesgo a la vida, seguridad e integridad física de las personas y sus bienes, tanto de los usuarios, responsables, ocupantes, encargados, público en general, trabajadores, vecinos del lugar, y los transeúntes, pues al realizar las mencionadas obras sin la previa obtención de la correspondiente licencia de uso de suelo, construcción y/o edificación a la que se encuentra obligado todo interesado en utilizar un determinado predio para cualquier actividad, puesto que las licencias de referencia, son los documentos que en su caso darían certeza de las construcciones, instalaciones, obras, actividades, trabajos, edificaciones, usos y/o destinos del suelo que se realizan o pretendan realizar en el predio en cuestión, ya que los permisos se emiten una vez que han sido satisfechos los lineamientos y requisitos de conformidad con la Ley de Desarrollo Urbano del Estado de Nuevo León, que cumplan con el objeto de una licencia de uso de suelo, construcción y/o edificación, esto de acuerdo con los artículos del 281, 282, 283, 284, 285, 286, 293 y 295 de la Ley de Desarrollo Urbano, en cuanto a que los interesados en utilizar lotes y predios para cualquier actividad, incluyendo la realización de construcciones y cambio de uso de edificaciones, deberán solicitar y obtener previamente de la autoridad municipal competente las licencias de uso de suelo, construcción y/o uso de edificación cumpliendo con los requisitos de ley.

Así mismo, se hace del conocimiento del C. Propietario, Poseedor, Responsable, Encargado u Ocupante de las obras, construcciones, demoliciones, instalaciones, edificaciones y/o actividades en comento, que con base en el párrafo tercero del artículo 356 de la citada Ley, otorgándole su Garantía de audiencia contenida en el artículo 14 de la Constitución Política de los Estados Unidos Mexicanos, **se le requiere se presente dentro del término de 10-diez días hábiles, contados a partir del día siguiente de la notificación del presente acuerdo, ante esta**



GOBIERNO DE
MONTERREY

Secretaría de Desarrollo Urbano y Ecología, ubicada en el Condominio Acero, Piso C-1, sito en la Avenida Zaragoza Número 1000 Sur, en el Centro de esta Ciudad, en horario de 8:00 a.m. a 13:00 p.m., a fin de manifestar lo que a su derecho convenga, ofrecer las pruebas y los alegatos de su interés, así como acreditar su capacidad económica, esto último como lo establece el artículo 334 de la Ley de Desarrollo Urbano del Estado de Nuevo León, en el que se señala: Artículo 334.- "Al aplicarse las sanciones, se tomara en cuenta la capacidad económica del infractor, la gravedad de la infracción, las circunstancias particulares del caso y la reincidencia cuando una persona hubiera sido sancionada por contravenir una disposición de esta Ley y sus reglamentos. La reincidencia se sancionara con la imposición del doble de la multa que corresponda a la infracción cometida..."; debiendo designar domicilio para oír y recibir notificaciones dentro del Área Metropolitana de Monterrey, Nuevo León, apercibido de que de no cumplir con lo anterior, las notificaciones serán efectuadas por medio de instructivo que se fijará en la tabla de avisos o en lugar visible del recinto oficial de la Secretaría, de conformidad con lo dispuesto por los artículos 29Bis del Reglamento para las Construcciones del Municipio de Monterrey, Nuevo León, y 169Bis del Reglamento de Zonificación y Uso de Suelo del Municipio de Monterrey, Nuevo León, pudiendo comparecer personalmente, o mediante escrito libre, y anexando copia del recibo de impuesto predial (o algún otro documento que acredite la propiedad o posesión del inmueble) o en su caso, carta poder (en caso no realizarlo en forma personal); a fin de que compruebe ante esta autoridad contar con las Licencias correspondientes, **apercibido de que en caso de no comprobar contar con dichas autorizaciones dentro del plazo concedido, se aplicarán las sanciones y medidas de seguridad contenidas en los artículos 327, 328 fracciones I a la XIV, 329, 330, 331, 332, 333, 335 fracciones II, III, IV, VI y VII, 337, 341 fracciones I, IV, V, VI, X y XII, 342 fracción I incisos b) y c), fracción II, inciso i), 343 fracción I, 344 fracción II, 345 fracción I y 346 de la Ley de Desarrollo Urbano del Estado de Nuevo León. Notifíquese y Cúmplase.-** Así lo acuerda y firma el C. Secretario de Desarrollo Urbano y Ecología del Municipio de Monterrey, Nuevo León.



SECRETARÍA DE DESARROLLO URBANO Y ECOLOGÍA

AGG/Fagr

Lo que notifico a Usted, por medio de éste Instructivo que entregué a una persona que dijo llamarse 3 propietario quien dijo ser propietario y se identificó con INE siendo las 16:05 horas del día 19 del mes Diciembre del año 2019-dos mil diecinueve

C. LIC. ROQUE YAÑEZ RAMOS.

EL C. SECRETARIO DE DESARROLLO URBANO Y ECOLOGÍA

EL C. NOTIFICADOR:

NOMBRE: Georgina Quintana

CREDENCIAL No. 002116

FIRMA: [Firma]

EL C. NOTIFICADO:

NOMBRE: 4

IDENTIFICACION: INE

FIRMA: 5

ELIMINADO 3 PARRAFOS: 3. NOMBRE DE PERSONA FISICA 4. NOMBRE DE PERSONA FISICA 5. FIRMA DE PERSONA FISICA.
Fundamento Legal: Acuerdo de Confidencialidad de fecha 12 de febrero del año 2021-dos mil veintiuno, por tratarse de información clasificada como confidencial en virtud de que contiene datos personales de conformidad con lo dispuesto en el artículo 141 de la Ley de Transparencia y Acceso a la Información Pública del Estado de Nuevo León y los Lineamientos en Materia de Clasificación y Desclasificación de la Información, así como para la Elaboración de Versiones Públicas de los Sujetos Obligados del Estado de Nuevo León.



09 de Diciembre de 2019

Oficio. No. 2776/2019

EXP. ADM. D-645/19

ASUNTO: Inspección contra Plano.

ACTA CIRCUNSTANCIADA

En la Ciudad de Monterrey, capital del estado de Nuevo León, siendo las 16:25 horas del día 19 del mes de Diciembre del año 2019, el C. Georgina Cárdenas constituí en el inmueble ubicado en

6

CON NUMERO

DE EXPEDIENTE CATASTRAL (70)-51-634-009, cerciorándome de que es el citado domicilio mediante nomenclatura oficial, placas oficiales, y verificado mediante dicho del ocupante; a fin de dar cumplimiento al acuerdo emitido por oficio No. 2776/2019-CJ/SEDUE, dictado por la C. Secretario de Desarrollo Urbano y Ecología del Municipio de Monterrey, Nuevo León, dentro del Expediente Administrativo citado al rubro, en el que se ordena VISITA DE INSPECCIÓN ORDINARIA Y/O EXTRAORDINARIA en el inmueble ubicado en

7

CON NUMERO DE EXPEDIENTE CATASTRAL (70)-51-634-009, Teniendo la

visita de inspección por objeto y alcance verificar el cumplimiento de lo dispuesto en los artículos 226 fracciones I a IV, 227 fracciones I al IV y último párrafo, 228 fracciones I a XIV de la Ley de Asentamientos Humanos Ordenamiento Territorial y Desarrollo Urbano del Estado de Nuevo León; 281, 282 fracciones I y II y su último párrafo, 283 fracciones I a VI, 285, 286, 287 fracciones I a V, 288 fracciones I a VI, 290, 291, 292, 293 fracciones I a V y su último párrafo, y 295 de la Ley de Desarrollo Urbano del Estado de Nuevo León; artículos 8, 17, 18 fracciones I a IX del Reglamento para las Construcciones del Municipio de Monterrey, Nuevo León; 139, 156, 157 fracción I y II del Reglamento de Zonificación y Uso de Suelo del Municipio de Monterrey, Nuevo León; siendo lo siguiente: I.- Verificar que las construcciones, edificaciones, instalaciones, usos y destino de suelo se apegan a los lineamientos y obligaciones y según el plano que fue presentado ante esta Secretaría de Desarrollo Urbano y Ecología de Monterrey, con número de expediente asignado **CH-000094-19**, respecto del inmueble arriba señalado; debiéndose asentar en el acta que para el efecto se levante, de acuerdo al proyecto de los planos aprobados y contenidos en el expediente descrito, lo siguiente: 1.- Si la ubicación y el diseño de la construcción existente, coincide con las plantas arquitectónicas, instalaciones, obras de edificación y cada uno de las especificaciones que contiene el proyecto autorizado; 2.- Si se respeta el uso de suelo otorgado, así como las áreas libres, jardinadas y de estacionamiento marcadas en el citado proyecto, la etapa en que se encuentra la construcción existente; 3.- Verificar si se da cumplimiento a todos y cada una de las condiciones, lineamientos y requerimientos que le fueron señalados al otorgarse la Licencia mencionada; II.- Verificar que tipo de construcciones, edificaciones, instalaciones, usos y destino de suelo se realizaron, se encuentran realizando o se pretenden realizar en el lugar inspeccionado, y si las mismas cuentan con las licencias correspondientes. En la inteligencia de que en caso de detectarse que en el referido inmueble las construcciones, instalaciones, edificaciones, usos de suelo y/o actividades, no se apegan al proyecto autorizado, y/o de advertirse que las obras, construcciones, edificaciones e instalaciones representan alguna situación de riesgo o peligro inminente en los términos antes expuestos, esta Autoridad Municipal para tratar de evitar que se lleguen a causar daños, lesiones y/o pérdida de vidas, ordena sean aplicadas como **MEDIDAS DE SEGURIDAD**, con fundamento en los artículos 10 fracción XXI, 327 y 328 fracción III y IV de la Ley de Desarrollo Urbano del Estado de Nuevo León, la inmediata **SUSPENSIÓN, TEMPORAL PARCIAL O TOTAL DE LOS TRABAJOS Y/O PROCESOS SERVICIOS PÚBLICOS; LA CLAUSURA TEMPORAL O DEFINITIVA, TOTAL O PARCIAL DE LAS CONSTRUCCIONES, INSTALACIONES U OBRAS Y/O EDIFICACIONES; Y LA PROHIBICIÓN DE ACTOS DE UTILIZACIÓN O DE USO DE EDIFICACIONES, PREDIOS O LOTES**, cuya ejecución provoque o este provocando riesgos, sin perjuicio de las sanciones que en su caso procedan, debiéndose para la lograr la ejecución de la

ELIMINADO 2 PARRAFO S: 6. DOMICILIO DE PERSONA FISICA 7. DOMICILIO DE PERSONA FISICA
Fundamento Legal: Acuerdo de Confidencialidad de fecha 12 de febrero del año 2021-dos mil veintuno, por tratarse de información clasificada como confidencial en virtud de que contiene datos personales de conformidad con lo dispuesto en el artículo 141 de la Ley de Transparencia y Acceso a la Información Pública del Estado de Nuevo León y los Lineamientos en Materia de Clasificación y Desclassificación de la Información, así como para la Elaboración de Versiones Públicas de los Sujetos Obligados del Estado de Nuevo León.



SECRETARÍA DE DESARROLLO URBANO Y ECOLOGÍA



GOBIERNO DE MONTERREY

misma, colocar sellos y listones distintivos, que para el efecto cuenta esta Autoridad, lo anterior toda vez que de no imponer la medida de seguridad invocada, las obras, construcciones, demoliciones, actividades, edificaciones y/o instalaciones que se detecten, debido a que no se garantizan las condiciones en las que se realizan las mismas, representando un ostensible riesgo a la vida, seguridad e integridad física de las personas y sus bienes, tanto de los propios trabajadores, de los vecinos del lugar, como de los transeúntes. Las cuales de proceder, serán impuestas por los inspectores actuantes, de conformidad con el artículo 2 fracción XII del Reglamento para las Construcciones del Municipio de Monterrey, Nuevo León, y se encontraran vigentes hasta la resolución del presente expediente.

El inspector actuante, solicita la presencia del C. Propietario, Poseedor, responsable, ocupante y/o encargado del inmueble inspeccionado, para la cual, comparece en este momento el C. 8, quien en relación al lugar inspeccionado, manifiesta ser propietario y la cual se identificó con INE numero 9; ante quien me identifiqué plenamente con gafete oficial numero 02116, expedida en fecha 5/1/16 que me acredita como inspector de la Secretaría de Desarrollo Urbano y Ecología Municipal de Monterrey, misma que se encuentra vigente al momento de la presente visita, y el cual se exhibe al Visitado a fin de que se cerciure de que la fotografía y rasgos fisonómicos contenidas en dicho documento, corresponden al presentante.

Procediendo a dar lectura del acuerdo anteriormente señalado motivo de la presente diligencia. Acto seguido se solicita al C. 10 que designe a dos personas de su intención que funjan como testigos en la presente diligencia, en la inteligencia de que de no ser así, será nombrado por el mismo inspector; el cual manifiesta que NO designa, por lo que se tiene por señalado para tal efecto, al C. [redacted] quien se identificó con [redacted] con domicilio en [redacted] y al C. [redacted] Quien se identificó con [redacted] con domicilio en [redacted].

Se observa que el inmueble [redacted] tiene **estacionamiento**, contando con [redacted] cajones de estacionamiento. Así mismo, el predio [redacted] cuenta con un **Área Libre**, en aproximadamente: [redacted] metros cuadrados. Además, [redacted] cuenta con **Área Jardinada**, en aproximadamente [redacted] metros cuadrados.

Ahora bien, atendiendo al objeto de la visita de inspección; que con el documento en mano, referente al inmueble señalado, se hace constar que lo físicamente encontrado NO se apega al proyecto de los planos aprobados, toda vez que respecto al punto **No. 1** (Si la ubicación y el diseño de la construcción existente, coincide con las Plantas arquitectónicas, instalaciones, obras de edificación y cada uno de las especificaciones que contiene el proyecto autorizado) señalado en el acuerdo del que deriva la presente, lo siguiente:

Inmueble en proceso de construcción de tres niveles: sótano en donde aproximadamente entre los ejes I-N y los ejes 14'-16' existe un excedente con respecto a lo autorizado del aproximadamente 8 metros cuadrados. No existe excedente de altura a los niveles 2da con respecto al plano en planta entre los ejes O-S y 17' 4p existe un área de construcción que no se indica en el plano. En el aproximadamente las áreas de alacena y guarderías están modificadas con otros divisores sin aceros, con respecto al capón de este momento #4 No de las medidas para tal efecto se indica en el plano www.monterreygob.mx dentro de TV se indica 3.17mts hacia el parte de LP indicado en el plano, difiere físicamente con una cota aproximada de 90cm.

ELIMINADO 3 PARRAFOS: 8. NOMBRE DE PERSONA FISICA 9. NUMERO OCR (CREDENCIAL DE ELECTOR) 10. NOMBRE DE PERSONA FISICA
Fundamento Legal: Acuerdo de Confidencialidad de fecha 12 de febrero del año 2021-dos mil veintiuno, por tratarse de información clasificada como confidencial en virtud de que contiene datos personales de conformidad con lo dispuesto en el artículo 141 de la Ley de Transparencia y Acceso a la Información Pública del Estado de Nuevo León y los Lineamientos en Materia de Clasificación y Desclasificación de la Información, así como para la Elaboración de Versiones Públicas de los Sujetos Obligados del Estado de Nuevo León.





GOBIERNO DE MONTERREY

Punto 1.1 En el sitio inspeccionado se encuentra un estacionamiento con un banco entre los ejes 12-15 a nivel de balcón cubierto entre las líneas 1 y 2 se observa presencia de adoquines de caucho por bancas largas aproximadamente.

Con relación al punto No. 2 (Si se respeta el uso de suelo otorgado, así como las áreas libres, jardinadas y de estacionamiento marcadas en el citado proyecto, la etapa en que se encuentra la construcción existente), se detecta:

No se puede determinar el área de jardín porque todavía no se terminan los trabajos de obra civil, falta el cobertor para el estacionamiento.

Por lo que hace al punto 3, (Verificar si se da cumplimiento a todos y cada una de las condiciones, lineamientos y requerimientos que le fueron señalados al otorgarse la Licencia mencionada) se hace observar lo siguiente:

Como se indican puntos 1 y 2 respectivamente.

Además de lo establecido dentro de los planos oficiales, se hace constar que dentro del lugar inspeccionado, se observan las siguientes construcciones y/o edificaciones y/o instalaciones:

Referente puntos 1 y 2 respectivamente.

Las construcciones se realizan actualmente en el lugar inspeccionado, y no se encuentran dentro de los planos oficiales, son de los siguientes metros cuadrados: 82 m².

El tipo de uso de suelo que se efectúa o se pretende efectuar actualmente en el lugar inspeccionado es de:

Construcción de habitación unitaria.





GOBIERNO DE
MONTERREY

En el predio se cuenta con el siguiente mobiliario:

Todo lo referente a la construcción block, barro block, hormigón estructural, metalera, etc.

En atención a lo anterior se requiere al C. 11, para que **muestre los documentos y/o licencias** que justifiquen el llevar a cabo los usos de suelo y edificación identificados, así como en su caso la realización de las obras, construcciones, instalaciones, y/o cualquier otro tipo de actividades que requieran autorización por parte de esta Autoridad para realizar los mismos, a lo que manifiesta: CH-94/15

Acto seguido, en atención a lo anterior se hace constar que las obras que se detectan en el inmueble de referencia, NO se apegan al proyecto de los planos que fueran ingresados ante esta Secretaría de Desarrollo Urbano y Ecología de Monterrey, por lo que SI representan un riesgo, en tal virtud y en cumplimiento a la resolución en comento, se procede a ejecutar las siguientes medidas de seguridad **SUSPENSIÓN, TEMPORAL PARCIAL O TOTAL DE LOS TRABAJOS Y/O PROCESOS SERVICIOS PÚBLICOS; LA CLAUSURA TEMPORAL O DEFINITIVA, TOTAL O PARCIAL DE LAS CONSTRUCCIONES, INSTALACIONES U OBRAS Y/O EDIFICACIONES; Y LA PROHIBICIÓN DE ACTOS DE UTILIZACIÓN O DE USO DE EDIFICACIONES, PREDIOS O LOTES**, en virtud de haberse detectado en el inmueble de referencia, lo siguiente:

se aplican medidas en virtud de las deficiencias de la construcción con respecto a los planos autorizados

Para cuyo efecto se colocan los sellos y listones correspondientes a los números: 898, 897, 900 y 901 respectivamente de suspensión y embudo

OBSERVACIONES ADICIONALES: No se hacen observaciones adicionales



ELIMINADO 1 PARRAFO: 11. NOMBRE DE PERSONA FÍSICA

Fundamento Legal: Acuerdo de Confidencialidad de fecha 12 de febrero del año 2021-dos mil veintiuno, por tratarse de información clasificada como confidencial en virtud de que contiene datos personales de conformidad con lo dispuesto en el artículo 141 de la Ley de Transparencia y Acceso a la Información Pública del Estado de Nuevo León y los Lineamientos en Materia de Clasificación y Desclasificación de la Información, así como para la Elaboración de Versiones Públicas de los Sujetos Obligados del Estado de Nuevo León.



GOBIERNO DE MONTERREY

Se concede el uso de la palabra al C. 12 para que formule sus observaciones respecto de la presente diligencia, manifestando lo siguiente:

Ninguna observación al desarrollo de la inspección

Dándose por terminada la misma, siendo las 17:30 horas del día 19 del mes de Diciembre del año 2019, firmando de conformidad quienes en ella intervinieron y así quisieron hacerlo y cumplido lo anterior, se entrega copias simples de la presente diligencia a la parte interesada. CONSTE.

El C. Inspector:

Nombre

Georgina Cruz

Numero de gafete

012/16

C. Testigo:

Nombre

Firma

[Handwritten signature]

Persona Notificada:

Nombre

13

Firma

14

C. Testigo:

Nombre

Firma

[Handwritten signature]

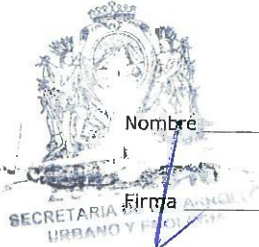

ELIMINADO 3 PARRAFOS: 12 NOMBRE DE PERSONA FÍSICA 13. NOMBRE DE PERSONA FÍSICA 14. FIRMA DE PERSONA FÍSICA
Fundamento Legal: Acuerdo de Confidencialidad de fecha 12 de febrero del año 2021-dos mil veintiuno, por tratarse de información clasificada como confidencial en virtud de que contiene datos personales de conformidad con lo dispuesto en el artículo 141 de la Ley de Transparencia y Acceso a la Información Pública del Estado de Nuevo León y los Lineamientos en Materia de Clasificación y Desclasificación de la Información, así como para la Elaboración de Versiones Públicas de los Sujetos Obligados del Estado de Nuevo León.



ARQ. RAMON DIMAS ESTRADA
DOMICILIO: 15
No. DE EXP. D-645/19

19 DICIEMBRE 2019

EXP. CAT. 51-634-009

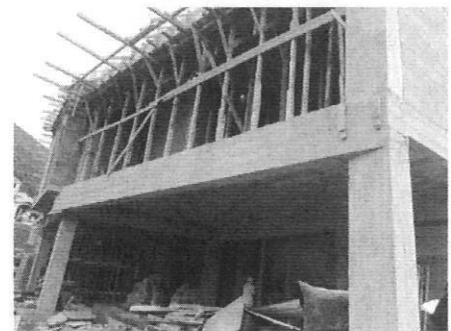
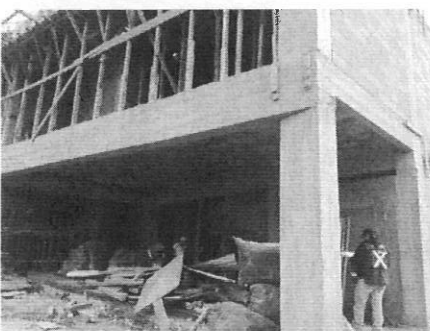
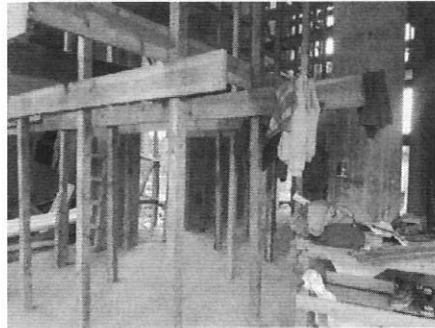
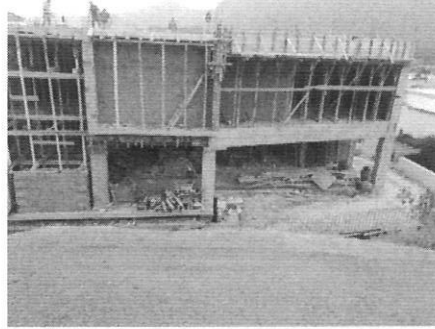
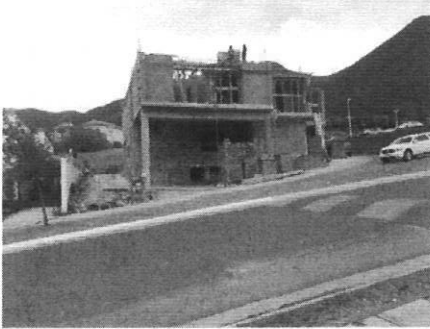

ELIMINADO 1 PARRAFO: 15 DOMICILIO DE PERSONA FISICA

Fundamento Legal: Acuerdo de Confidencialidad de fecha 12 de febrero del año 2021-dos mil veintiuno, por tratarse de información clasificada como confidencial en virtud de que contiene datos personales de conformidad con lo dispuesto en el artículo 141 de la Ley de Transparencia y Acceso a la Información Pública del Estado de Nuevo León y los Lineamientos en Materia de Clasificación y Desclasificación de la Información, así como para la Elaboración de Versiones Públicas de los Sujetos Obligados del Estado de Nuevo León.



ARQ. RAMON DIMAS ESTRADA
DOMICILIO:
No. DE EXP. D-645/19

16

19 DICIEMBRE 2019

EXP. CAT. 51-634-009

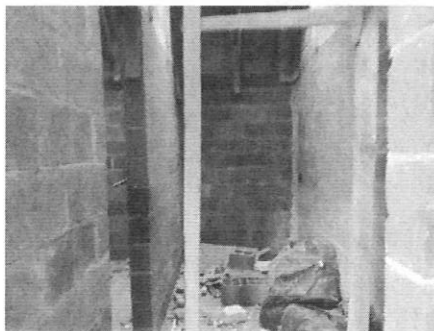
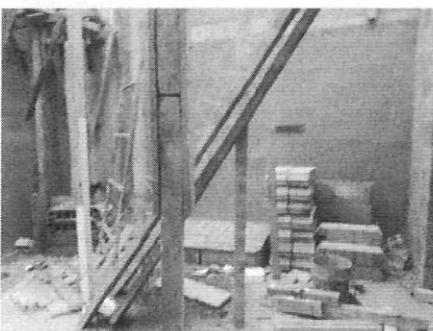
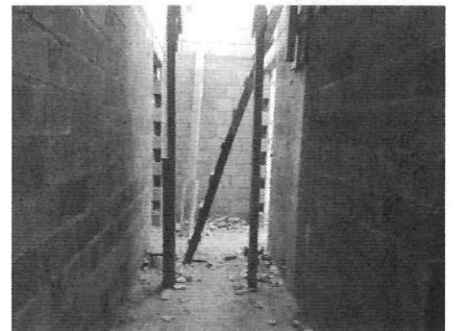
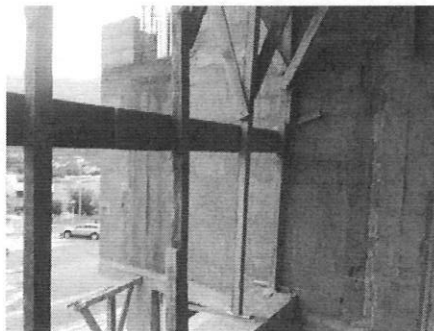
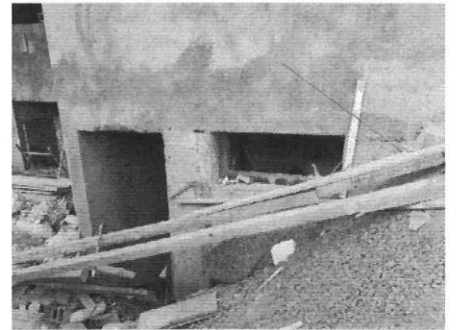
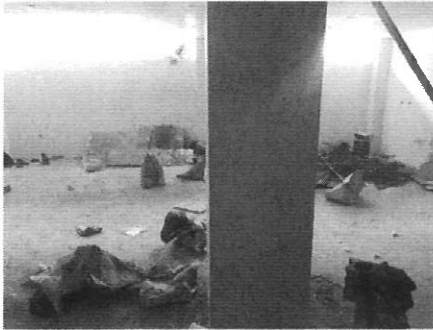

ELIMINADO 1 PARRAFO: 16. DOMICILIO DE PERSONA FISICA

Fundamento Legal: Acuerdo de Confidencialidad de fecha 12 de febrero del año 2021-dos mil veintiuno, por tratarse de información clasificada como confidencial en virtud de que contiene datos personales de conformidad con lo dispuesto en el artículo 141 de la Ley de Transparencia y Acceso a la Información Pública del Estado de Nuevo León y los Lineamientos en Materia de Clasificación y Desclasificación de la Información, así como para la Elaboración de Versiones Públicas de los Sujetos Obligados del Estado de Nuevo León.



ARQ. RAMON DIMAS ESTRADA
DOMICILIO:
No. DE EXP. D-645/19

17

19 DICIEMBRE 2019

EXP. CAT. 51-634-009

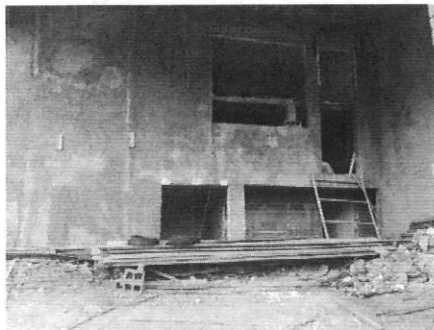
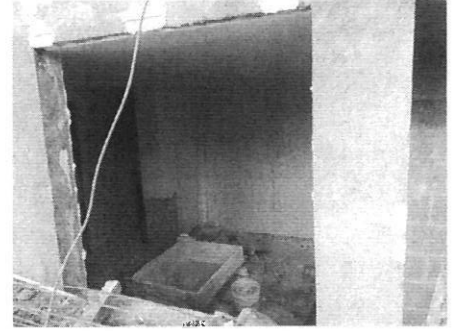
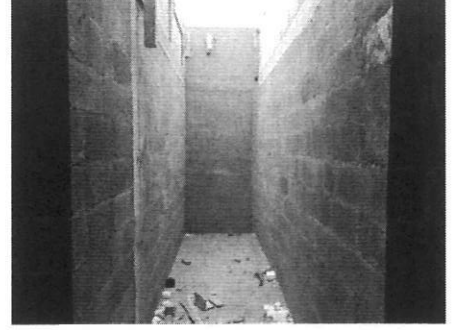
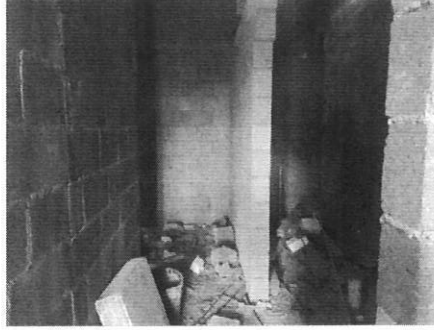
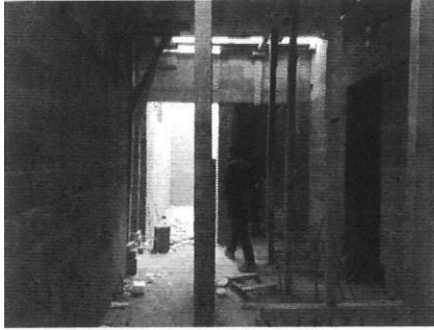

ELIMINADO 1 PARRAFO: 17. DOMICILIO DE PERSONA FISICA

Fundamento Legal: Acuerdo de Confidencialidad de fecha 12 de febrero del año 2021-dos mil veintiuno, por tratarse de información clasificada como confidencial en virtud de que contiene datos personales de conformidad con lo dispuesto en el artículo 141 de la Ley de Transparencia y Acceso a la Información Pública del Estado de Nuevo León y los Lineamientos en Materia de Clasificación y Desclasificación de la Información, así como para la Elaboración de Versiones Públicas de los Sujetos Obligados del Estado de Nuevo León.