



Oficio 396/2020

D° 674/2019

ASUNTO: Inspección contra Plano

COTERRI 209

**INSTRUCTIVO**

**AL C. PROPIETARIO, POSEEDOR, RESPONSABLE, ENCARGADO U OCUPANTE DEL INMUEBLE UBICADO EN LA AVENIDA PERIFERICO ENTRE PAVORREALES EN LA COLONIA**

1

**PRESENTE.-**

Monterrey, Nuevo León a los 04- Cuatro días del mes de Marzo del año 2020.-Dos mil veinte.-----

Con fundamento en los artículos 86, 89, 90, 91, 94 y 96 de la Ley de Gobierno Municipal del Estado de Nuevo León; 1 fracciones I, II, III, IV, V, VI y IX, 7, 11, 235, 236, 237, 392, 393, 394, 395, 396, 397, 398 de la Ley de Asentamientos Humanos, Ordenamiento Territorial y Desarrollo Urbano para el Estado De Nuevo León. 281, 288, 327, 328 fracciones I a la XIV de la Ley de Desarrollo Urbano del Estado de Nuevo León; artículos 16 fracción X, 93, 94 fracción I, V, XII, XVIII y XXIV y demás relativos aplicables, del Reglamento de la Administración Pública Municipal de Monterrey; Artículos 1, 2 fracciones XII, XIII, XVII, XXIV, XXV y XXVIII y XXIX, 4 fracciones II y IV, 5 fracciones I, II, IV, VI, VIII, XVI, XI y XIII, 7, 29Bis y 152 del Reglamento para las Construcciones del Municipio de Monterrey, Nuevo León; artículos 1, 2, 3 fracción II, 4 fracciones XLII, XLVI y LI del Reglamento de Zonificación y Uso de Suelo del Municipio de Monterrey, Nuevo León; el suscrito Secretario de Desarrollo Urbano y Ecología del Municipio de Monterrey, Nuevo León, ordena se practique una **VISITA DE INSPECCIÓN ORDINARIA Y/O EXTRAORDINARIA con plano en mano** en el inmueble **UBICADO** |

2

para lo cual se habilitan todas

las horas tanto hábiles como inhábiles del día en que se ejecute la visita de inspección, lo anterior conforme lo previsto por el artículo 392 de la Ley de Asentamientos Humanos, Ordenamiento Territorial y Desarrollo Urbano para el Estado de Nuevo León, el cual a la letra dice: **“ARTÍCULO 392.- Las autoridades administrativas estatales y municipales en el ámbito de su competencia, conforme a las disposiciones de esta Ley, podrán llevar a cabo visitas de inspección para comprobar el cumplimiento de esta Ley, su reglamentación, los planes de desarrollo urbano, acuerdos o demás disposiciones de carácter general en materia de desarrollo urbano; para en su caso, aplicar las medidas de seguridad y sanciones que correspondan. Las visitas de inspección podrán ser ordinarias y extraordinarias, las primeras se efectuarán en días y horas hábiles y las segundas en cualquier tiempo...”**. La visita de inspección tendrá por objeto y alcance constar y verificar el cumplimiento de lo dispuesto en los artículos 235 fracciones I a IV, 237 fracciones I a XIV de la Ley de Asentamientos Humanos, Ordenamiento Territorial y Desarrollo Urbano para el Estado de Nuevo León. 281, 282 fracciones I y II y su último párrafo, 283 fracciones I a VI, 285, 286, 287 fracciones I a V, 288 fracciones I a VII, 290, 291, 292, 293 fracciones I a V y su último párrafo, y 295 de la Ley de Desarrollo Urbano del Estado de Nuevo León; artículos 8, 17 y 18 fracciones I a IX del Reglamento para las Construcciones del Municipio de Monterrey, Nuevo León; 18, 139, 156, 157 fracción I y II, 158 y 159 del Reglamento de Zonificación y Uso de Suelo del Municipio de Monterrey, Nuevo León; siendo lo siguiente: 1.- Verificar que las **excavaciones, demoliciones, instalaciones, construcciones, edificaciones, obras, actividades, trabajos, usos y/o destinos del suelo** se apegan a los lineamientos y obligaciones y según el plano que fue presentado ante esta Secretaría de Desarrollo Urbano y Ecología de Monterrey, con número de expediente asignado **L-476/05**, respecto del inmueble arriba señalado; debiéndose asentar en el acta que para el efecto se

Av Ignacio Zaragoza 1000 Sur-  
Centro, Monterrey, NL C.P. 64000  
T (81) 8130.6565

SECRETARÍA DE DESARROLLO  
URBANO Y ECOLOGÍA

Fundamento Legal: Acuerdo de Confidencialidad de fecha 12 de febrero del año 2021-dos mil veintiuno, por tratarse de información clasificada como confidencial en virtud de que contiene datos personales de conformidad con lo dispuesto en el artículo 141 de la Ley de Transparencia y Acceso a la Información Pública del Estado de Nuevo León y los Lineamientos en Materia de Clasificación y Desclasificación de la Información, así como para la Elaboración de Versiones Públicas de los Sujetos Obligados del Estado de Nuevo León.

ELIMINADOS 2 PARRAFOS: 1- Domicilio de Persona Física, 2- Domicilio de Persona física.



levante, de acuerdo al proyecto de los planos aprobados y contenidos en el expediente descrito, lo siguiente: **1.-** Si la ubicación y el diseño de la construcción existente, coincide con las plantas arquitectónicas, instalaciones, obras de edificación y cada uno de las especificaciones que contiene el proyecto autorizado; **2.-** Si se respeta el uso de suelo otorgado, así como las áreas libres, jardinadas y de estacionamiento marcadas en el citado proyecto, la etapa en que se encuentra la construcción existente; **3.-** Verificar si se da cumplimiento a todos y cada una de las condiciones, lineamientos y requerimientos que le fueron señalados al otorgarse la Licencia mencionada; **II.-** Verificar que tipo excavaciones, demoliciones, instalaciones, construcciones, edificaciones, obras, actividades, trabajos, usos y/o destinos del suelo se realizaron, se encuentran realizando o se pretenden realizar en el lugar inspeccionado y si las mismas cuentan con las licencias correspondientes, de conformidad con lo dispuesto por el artículo 327 en relación con el diverso 281, 282, 286, 293 y 295 de la Ley de Desarrollo Urbano del Estado de Nuevo León; por lo que se previene al **C. Propietario, Poseedor, Responsable, Encargado u Ocupante** tanto del citado inmueble, como de las actividades, instalaciones, usos de suelo y/o destinos del suelo que se desarrollan en el mismo, así como a toda persona física que se encuentre en el interior del mencionado inmueble, y al personal que de ella dependan, que conforme a lo indicado en el artículo 394 de la Ley de Asentamientos Humanos, Ordenamiento Territorial y Desarrollo Urbano para el Estado de Nuevo León, que **deberán dar al personal adscrito y comisionado de esta Secretaría de Desarrollo Urbano y Ecología**, facilidades e informes que le sean requeridos, así mismo deberán de permitir el **acceso al lugar objeto de la inspección**, y en su caso, al personal técnico de apoyo para el desarrollo de su labor, **bajo el apercibimiento de que de no hacerlo, se procederá a solicitar el auxilio de la fuerza pública**, de conformidad con lo dispuesto en el artículo 330 de la Ley antes citada, **y así mismo podrá hacerse acreedor a una multa desde 2,000 hasta 10,000 veces el salario mínimo prevaleciente en la zona económica**, de conformidad con lo establecido en el artículo 342 fracción II, inciso h), de la Ley de Desarrollo Urbano del Estado de Nuevo León, **además de hacerse acreedor al arresto administrativo** conforme a lo establecido por el artículo 345 fracción I de la Ley invocada. Comisionándose para tal efecto a los **C. C. JUAN MARTIN RODRIGUEZ JIMENEZ, FRANCISCO JAVIER CABRERA TOVAR, JAVIER GUADALUPE MARTINEZ MARTINEZ, RAMON DIMAS ESTRADA, , GEORGINA CANTU MACIAS, RAFAEL HERRERA VILLANUEVA, EFRAIN VAZQUEZ ESPARZA, GERMAN REYNALDO RIVERA RODRIGUEZ, FLOR LIZBETH CHAVEZ IBARRA, HECTOR IVAN ALEJANDRO SUSTAITA, ING BENJAMIN ARTURO SALINAS SALINAS, ING. OSCAR SAUCEDO FLORES, E ING. FELIX GARCÍA LOZANO** quienes podrán actuar de manera conjunta, separada e indistintamente y deberán exhibir su credencial vigente con fotografía expedida por la autoridad competente, que los acredite para realizar dicha función y dejarle copia del presente acuerdo a la persona con quien se atiende la diligencia, así como del acta circunstanciada, así mismo deberá levantarse acta circunstanciada de la visita en presencia de dos testigos designados por la persona con quien se atiende la diligencia y en caso de negativa a nombrarlos lo hará el inspector debiendo constar tal circunstancia en el acta y observar en la diligencia de Inspección las reglas que para la práctica de las mismas establecen los artículos 395, 396 fracciones I a la IX, 397 y 398 de la Ley de Asentamiento Humanos, Ordenamiento Territorial y Desarrollo Urbano para Estado de Nuevo León.

**En la inteligencia de que en caso de detectarse que en el referido inmueble las excavaciones, demoliciones, instalaciones, construcciones, edificaciones, obras, actividades, trabajos, usos y/o destinos del suelo, no se apegan al proyecto autorizado, y/o de advertirse que las mismas representan alguna situación de riesgo, daño o peligro inminente hacia las personas y sus bienes, tanto de los usuarios, responsables, ocupantes, encargados, poseedores o propietarios, trabajadores, vecinos del lugar, los transeúntes y público en general, debido a que no se garantizan las condiciones en las que se realizan las mismas por diferir las excavaciones, demoliciones, instalaciones, construcciones, edificaciones, obras, actividades, trabajos, usos y/o destinos del suelo autorizadas**



Lo anterior con el objeto de evitar daños y/o riesgos hacia las personas y sus bienes, ocasionados por excavaciones, demoliciones, instalaciones, construcciones, edificaciones, obras, actividades, trabajos, usos y/o destinos del suelo que se realizan en el referido predio, toda vez que de no imponer la medida de seguridad invocada, las excavaciones, demoliciones, instalaciones, construcciones, edificaciones, obras, actividades, trabajos, usos y/o destinos del suelo que se detecten, debido a que no se garantizan las condiciones en las que se realizan las mismas por diferir las que fueron autorizadas de las detectadas al momento de la visita de inspección, estas continuarían representando un ostensible riesgo a la vida, seguridad e integridad física de las personas y sus bienes, tanto de los usuarios, responsables, ocupantes, encargados, público en general, trabajadores, vecinos del lugar, y los transeúntes, pues al realizar las mencionadas obras sin la previa obtención de la correspondiente licencia de uso de suelo, construcción y/o edificación a la que se encuentra obligado todo interesado en utilizar un determinado predio para cualquier actividad, puesto que las licencias de referencia, son los documentos que en su caso darían certeza de las construcciones, instalaciones, obras, actividades, trabajos, edificaciones, usos y/o destinos del suelo que se realizan o pretendan realizar en el predio en cuestión, ya que los permisos se emiten una vez que han sido satisfechos los lineamientos y requisitos de conformidad con la Ley de Desarrollo Urbano del Estado de Nuevo León, que cumplan con el objeto de una licencia de uso de suelo, construcción y/o edificación, esto de acuerdo con los artículos del 281, 282, 283, 284, 285, 286, 293 y 295 de la Ley de Desarrollo Urbano, en cuanto a que los interesados en utilizar lotes y predios para cualquier actividad, incluyendo la realización de construcciones y cambio de uso de edificaciones, deberán solicitar y obtener previamente de la autoridad municipal competente las licencias de uso de suelo, construcción y/o uso de edificación cumpliendo con los requisitos de ley.

Así mismo, se hace del conocimiento del C. Propietario, Poseedor, Responsable, Encargado u Ocupante de las obras, construcciones, demoliciones, instalaciones, edificaciones y/o actividades en comento, que con base en el párrafo tercero del artículo 397 de la Ley de Asentamientos Humanos, Ordenamiento Territorial y Desarrollo Urbano para el Estado de Nuevo León, otorgándole su Garantía de audiencia contenida en el artículo 14 de la Constitución Política de los Estados Unidos Mexicanos, **se le requiere se presente dentro del término de 10-diez días hábiles, contados a partir del día siguiente de la notificación del presente acuerdo, ante esta Secretaría de Desarrollo Urbano y Ecología, ubicada en el Condominio Acero, Piso C-1, sito en la Avenida Zaragoza Número 1000 Sur, en el Centro de esta Ciudad, en horario de 8:00 a.m. a 13:00 p.m.,** a fin de manifestar lo que a su derecho convenga, ofrecer las pruebas y los alegatos de su interés, así como acreditar su capacidad económica, esto último como lo establece el artículo 334 de la Ley de Desarrollo Urbano del Estado de Nuevo León, en el que se señala: Artículo 334.- **"Al aplicarse las sanciones, se tomara en cuenta la capacidad económica del infractor, la gravedad de la infracción, las circunstancias particulares del caso y la reincidencia cuando una persona hubiera sido sancionada por contravenir una disposición de esta Ley y sus reglamentos. La reincidencia se sancionara con la imposición del doble de la multa que corresponda a la infracción cometida..."**, debiendo designar domicilio para oír y recibir notificaciones dentro del Área Metropolitana de Monterrey, Nuevo León, apercibido de que de no cumplir con lo anterior, las notificaciones serán efectuadas por medio de instructivo que se fijará en la tabla de avisos o en lugar visible del recinto oficial de la Secretaría, de conformidad con lo dispuesto por los artículos 29Bis del Reglamento para las Construcciones del Municipio de Monterrey, Nuevo León, y 169Bis del Reglamento de Zonificación y Uso de Suelo del Municipio de Monterrey, Nuevo León, pudiendo comparecer personalmente, o mediante escrito libre, y anexando copia del recibo de impuesto predial (o algún otro documento que acredite la propiedad o posesión del inmueble) o en su caso, carta poder (en caso no realizarlo en forma personal); a fin de que compruebe ante esta





autoridad contar con las Licencias correspondientes, **apercibido de que en caso de no comprobar contar con dichas autorizaciones dentro del plazo concedido, se aplicarán las sanciones y medidas de seguridad contenidas en los artículos 327, 328 fracciones I a la XIV, 329, 330, 331, 332, 333, 335 fracciones II, III, IV, VI y VII, 337, 341 fracciones I, IV, V, VI, X y XII, 342 fracción I incisos b) y c), fracción II, inciso i), 343 fracción I, 344 fracción II, 345 fracción I y 346 de la Ley de Desarrollo Urbano del Estado de Nuevo León. Notifíquese y Cúmplase.- Así lo acuerda y firma el C. Secretario de Desarrollo Urbano y Ecología del Municipio de Monterrey, Nuevo León.**-----

**C. LIC. ROQUE YAÑEZ RAMOS**

**EL C. SECRETARIO DE DESARROLLO URBANO Y ECOLOGÍA**

AGG/Isf

Lo que notifico a Usted, por medio de éste Instructivo que entregué a una persona que dijo llamarse \_\_\_\_\_, quien dijo ser TRABAJADOR, y se identificó con NINGUNO; siendo las 12:30 horas del día 05 del mes MARZO del año 2020-dos mil VEINTE.

EL C. NOTIFICADOR:

NOMBRE: ANIER S. MIZ. MIZ.  
CREDENCIAL No. 1111  
FIRMA: 66626

EL C. NOTIFICADO:

NOMBRE: 3  
IDENTIFICACION: \_\_\_\_\_  
FIRMA: No Firmo  
(SE DEJO COPIA)

ELIMINADO 1 PARRAFO:3- Nombre de persona fisica.

Fundamento Legal: Acuerdo de Confidencialidad de fecha 12 de febrero del año 2021-dos mil veintiuno, por tratarse de información clasificada como confidencial en virtud de que contiene datos personales de conformidad con lo dispuesto en el artículo 141 de la Ley de Transparencia y Acceso a la Información Pública del Estado de Nuevo León y los Lineamientos en Materia de Clasificación y Desclasificación de la Información, así como para la Elaboración de Versiones Públicas de los Sujetos Obligados del Estado de Nuevo León.







**ACTA CIRCUNSTANCIADA**

En la Ciudad de Monterrey, capital del estado de Nuevo León, siendo las 12:30 horas del día 05 del mes de MARZO del año 2020, el C. JAVIER G. M. M. M. Inspector adscrito a la Secretaría de Desarrollo Urbano y Ecología del Municipio de Monterrey, Nuevo León, me constituí en el inmueble **UBICADO EN LA AVENIDA...**

4

de que es el citado domicilio mediante nomenclatura oficial, placas oficiales, y verificado mediante dicho del ocupante; a fin de dar cumplimiento al acuerdo emitido por oficio No. 396/2020-CJ/SEDUE, dictado por la C. Secretario de Desarrollo Urbano y Ecología del Municipio de Monterrey, Nuevo León, dentro del Expediente Administrativo citado al rubro, en el que se ordena **VISITA DE INSPECCIÓN ORDINARIA Y/O EXTRAORDINARIA** en el inmueble **UBICADO EN LA**

P

5

Teniendo la visita de inspección por objeto y alcance verificar el cumplimiento de lo dispuesto en los artículos 235 fracciones I a IV, 237 fracciones I a XIV de la Ley de Asentamientos Humanos, Ordenamiento Territorial y Desarrollo Urbano para el Estado de Nuevo León. 281, 282 fracciones I y II y su último párrafo, 283 fracciones I a VI, 285, 286, 287 fracciones I a V, 288 fracciones I a VI, 290, 291, 292, 293 fracciones I a V y su último párrafo, y 295 de la Ley de Desarrollo Urbano del Estado de Nuevo León; artículos 8, 17, 18 fracciones I a IX del Reglamento para las Construcciones del Municipio de Monterrey, Nuevo León; 139, 156, 157 fracción I y II del Reglamento de Zonificación y Uso de Suelo del Municipio de Monterrey, Nuevo León; siendo lo siguiente: I.- Verificar que las construcciones, edificaciones, instalaciones, usos y destino de suelo se apegan a los lineamientos y obligaciones y según el plano que fue presentado ante esta Secretaría de Desarrollo Urbano y Ecología de Monterrey, con número de expediente asignado **L 476/05**, respecto del inmueble arriba señalado; debiéndose asentar en el acta que para el efecto se levante, de acuerdo al proyecto de los planos aprobados y contenidos en el expediente descrito, lo siguiente: 1.- Si la ubicación y el diseño de la construcción existente, coincide con las plantas arquitectónicas, instalaciones, obras de edificación y cada uno de las especificaciones que contiene el proyecto autorizado; 2.- Si se respeta el uso de suelo otorgado, así como las áreas libres, jardinadas y de estacionamiento marcadas en el citado proyecto, la etapa en que se encuentra la construcción existente; 3.- Verificar si se da cumplimiento a todos y cada una de las condiciones, lineamientos y requerimientos que le fueron señalados al otorgarse la Licencia mencionada; II.- Verificar que tipo de construcciones, edificaciones, instalaciones, usos y destino de suelo se realizaron, se encuentran realizando o se pretenden realizar en el lugar inspeccionado, y si las mismas cuentan con las licencias correspondientes. En la inteligencia de que en caso de detectarse que en el referido inmueble las construcciones, instalaciones, edificaciones, usos de suelo y/o actividades, no se apegan al proyecto autorizado, y/o de advertirse que las obras, construcciones, edificaciones e instalaciones representan alguna situación de riesgo o peligro inminente en los términos antes expuestos, esta Autoridad Municipal para tratar de evitar que se lleguen a causar daños, lesiones y/o pérdida de vidas, ordena sean aplicadas como **MEDIDAS DE SEGURIDAD**, con fundamento en los artículos 11 fracción XX de la Ley de Asentamientos Humanos, Ordenamiento Territorial y Desarrollo Urbano para el Estado de Nuevo León. 327 y 328 fracción III y IV de la Ley de Desarrollo Urbano del Estado de Nuevo León, la inmediata **SUSPENSIÓN, TEMPORAL PARCIAL O TOTAL DE LOS TRABAJOS Y/O PROCESOS SERVICIOS PÚBLICOS; LA CLAUSURA TEMPORAL O DEFINITIVA, TOTAL O PARCIAL DE LAS CONSTRUCCIONES, INSTALACIONES U OBRAS Y/O EDIFICACIONES; Y LA PROHIBICIÓN DE ACTOS DE UTILIZACIÓN O DE USO DE EDIFICACIONES, PREDIOS O LOTES**, cuya ejecución provoque o este provocando riesgos, sin perjuicio de las sanciones que en su caso procedan, debiéndose para la lograr la ejecución de la misma, colocar sellos y listones distintivos, que para el efecto cuenta esta Autoridad, lo anterior toda vez que de no imponer la medida de seguridad invocada, las obras, construcciones, demoliciones, actividades, edificaciones y/o instalaciones que se detecten, debido a que no se

Av. Ignacio Zaragoza 1000 Sur-  
Centro, Monterrey, N.L. / C.P. 64000  
T: (81) 81306565

SECRETARÍA DE DESARROLLO  
URBANO Y ECOLOGÍA

ELIMINADOS 2 PARRAFOS: 4- Domicilio de Persona Física, 5- Domicilio de Persona física.

Fundamento Legal: Acuerdo de Confidencialidad de fecha 12 de febrero del año 2021-dos mil veintiuno, por tratarse de información clasificada como confidencial en virtud de que contiene datos personales de conformidad con lo dispuesto en el artículo 141 de la Ley de Transparencia y Acceso a la Información Pública del Estado de Nuevo León y los Lineamientos en Materia de Clasificación y Desclasificación de la Información, así como para la Elaboración de Versiones Públicas de los Sujetos Obligados del Estado de Nuevo León.





Con relación al **punto No. 2** (Si se respeta el uso de suelo otorgado, así como las áreas libres, jardinadas y de estacionamiento marcadas en el citado proyecto, la etapa en que se encuentra la construcción existente), se detecta:

SI SE RESPETA EL USO DE SUELO OTORGADO, PERO NO LAS AREAS LIBRES (LAS MISMAS DISMINUYEN) Y JARDINADAS SOLO CUENTA CON UN APROX. DE 05.00 M<sup>2</sup>, NO SE HABILITAN CUATRO CAJONES DE ESTACIONAMIENTO EN SOTANO, NO HAY TRABAJO ALGUNO DE CONSTRUCCION, REMODELACION O DEMOLICION.

Por lo que hace al **punto 3**, (Verificar si se da cumplimiento a todos y cada una de las condiciones, lineamientos y requerimientos que le fueron señalados al otorgarse la Licencia mencionada) se hace observa lo siguiente:

NO SE DA CUMPLIMIENTO A TODOS Y CADA UNA DE LAS CONDICIONES, LINEAMIENTO Y REQUERIMIENTOS QUE FUERON SEÑALADOS AL OTORGARSE LA LICENCIA MENCIONADA.

Además de lo establecido dentro de los planos oficiales, se hace constar que dentro del lugar inspeccionado, se observan las siguientes construcciones y/o edificaciones y/o instalaciones:

EN SOTANO: SE AUMENTARON LOS M<sup>2</sup>. DE CONSTRUCCION JUNTAMENTE A LA ESCALERA DE ACCESO A P.B. Y SE EDIFICO UN PUENTE PARA ACCESAR AL LOTE VECINO, EXISTEN UNAS BODEGAS AL FONDO DEL PREDIO ELIMINANDO PARTE DEL AREA LIBRE, EXISTE UN AREA PARA EQUIPOS FRENTE A LOS CAJONES QUE SE REFIEREN COMO 21 AL 24, TODO ESTO AUMENTANDO UN APROX. DE 40.00 M<sup>2</sup> EN ESTE NIVEL, EN P.B. EXISTEN UNAS TECHUMBRES METALICAS QUE AUMENTAN EL N° DE MESAS PARA LOS DIFERENTES RESTAURANTES (SOBRE PASILLOS O AREAS COMUNES) SUMANDO UN APROX. DE 70.00 M<sup>2</sup> LA CONSTRUCCION EN ESTOS NIVELES.

Las construcciones se realizan actualmente en el lugar inspeccionado, y no se encuentran dentro de los planos oficiales, son de los siguientes metros cuadrados: 110.00 M<sup>2</sup>.

El tipo de uso de suelo que se efectúa o se pretende efectuar actualmente en el lugar inspeccionado es de:

LOCALES COMERCIALES, Y RESTAURANTES.





En el predio se cuenta con el siguiente mobiliario:

Mostradores, estanterías, en algunos locales cuentan con cocina para restaurant y áreas de mesas.

En atención a lo anterior se requiere al C. 7 para que muestre los documentos y/o licencias que justifiquen el llevar a cabo los usos de suelo y edificación identificados, así como en su caso la realización de las obras, construcciones, instalaciones, y/o cualquier otro tipo de actividades que requieran autorización por parte de esta Autoridad para realizar los mismos, a lo que manifiesta: No se mostro licencia o documento alguno.

Acto seguido, en atención a lo anterior se hace constar que las obras que se detectan en el inmueble de referencia, No se apegan al proyecto de los planos que fueran ingresados ante esta Secretaría de Desarrollo Urbano y Ecología de Monterrey, por lo que representan un riesgo, en tal virtud y en cumplimiento a la resolución en comento, se procede a ejecutar las siguientes medidas de seguridad SUSPENSIÓN, TEMPORAL PARCIAL O TOTAL DE LOS TRABAJOS Y/O PROCESOS SERVICIOS PÚBLICOS; LA CLAUSURA TEMPORAL O DEFINITIVA, TOTAL O PARCIAL DE LAS CONSTRUCCIONES, INSTALACIONES U OBRAS Y/O EDIFICACIONES; Y LA PROHIBICIÓN DE ACTOS DE UTILIZACIÓN O DE USO DE EDIFICACIONES, PREDIOS O LOTES, en virtud de haberse detectado en el inmueble de referencia, lo siguiente:

Para cuyo efecto se colocan los sellos y listones correspondientes a los números:

OBSERVACIONES ADICIONALES: Existen áreas de estacionamiento al frente del predio, que sobre el área de banqueta, el contenedor de basura también ocupa la vía pública, no se habilita estacionamiento al fondo, costado este, solo una pequeña parte al costado este.

Se concede el uso de la palabra al C. 1 para que formule sus observaciones respecto de la presente diligencia, manifestando lo siguiente: Nada

Dándose por terminada la misma, siendo las 13:30 horas del día 05 del mes de marzo del año 2020, firmando de conformidad quienes en ella intervinieron y así quisieron hacerlo y cumplido lo anterior, se entrega copias simples de la presente diligencia a la parte interesada. CONSTE.

ELIMINADO 1 PARRAFO:7- Nombre de persona física.

Fundamento Legal: Acuerdo de Confidencialidad de fecha 12 de febrero del año 2021-dos mil veintiuno, por tratarse de información clasificada como confidencial en virtud de que contiene datos personales de conformidad con lo dispuesto en el artículo 141 de la Ley de Transparencia y Acceso a la Información Pública del Estado de Nuevo León y los Lineamientos en Materia de Clasificación y Desclasificación de la Información, así como para la Elaboración de Versiones Públicas de los Sujetos Obligados del Estado de Nuevo León.

Fundamento Legal: Acuerdo de Confidencialidad de fecha 12 de febrero del año 2021-dos mil veintiuno, por tratarse de información clasificada como confidencial en virtud de que contiene datos personales de conformidad con lo dispuesto en el artículo 141 de la Ley de Transparencia y Acceso a la Información Pública del Estado de Nuevo León y los Lineamientos en Materia de Clasificación y Desclasificación de la Información, así como para la Elaboración de Versiones Públicas de los Sujetos Obligados del Estado de Nuevo León.



**GOBIERNO DE  
MONTERREY**

**Secretaría de  
Desarrollo Urbano y Ecología**

ARQ. JAVIER GPE. MARTINEZ MARTINEZ

05 DE MARZO DEL 2020

CON DOMICILIO EN LA CALLE AV. 8  
D  
EXP. ADM. D-6/4.1.1

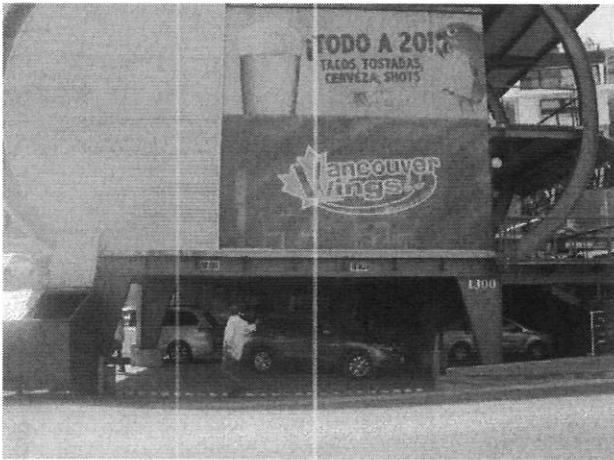

ACCESO AL AREA DE ESTACIONAMIENTO

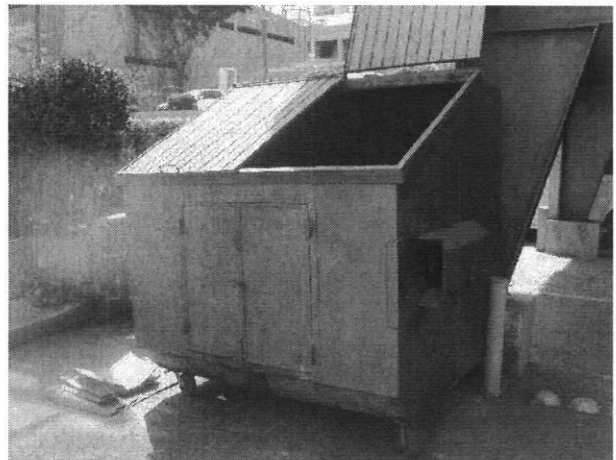

CONTENEDOR DE BASURA EN LA VIA PUBLICA

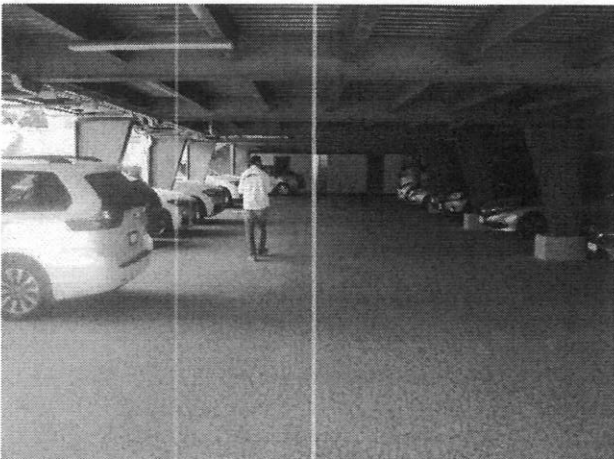

SOTANO

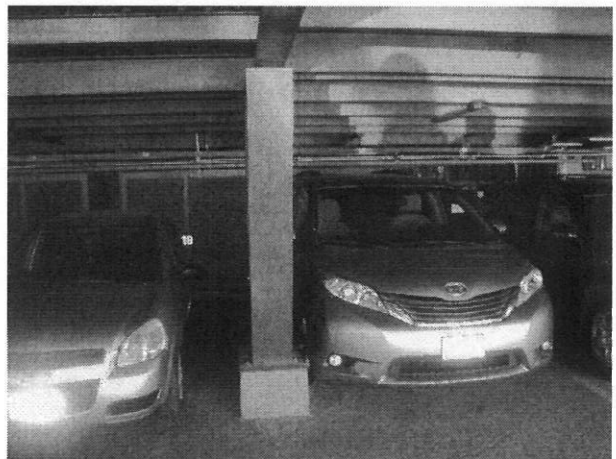

AREA NO AUTORIZADA DE CUARTO DE MAQUINAS



AREA NO AUTORIZADA DE CUARTO DE MAQUINAS

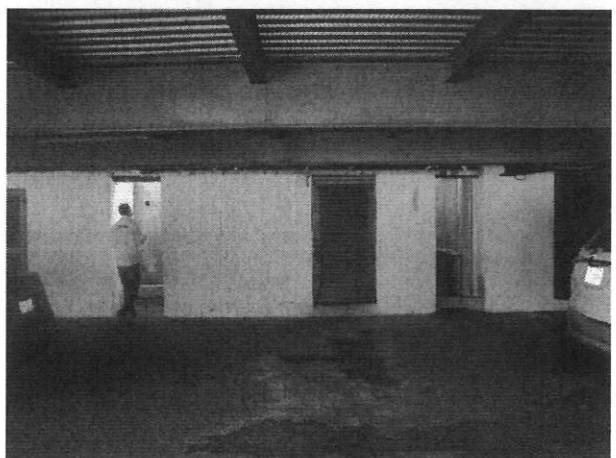

BODEGAS NO AUTORIZADAS AL FONDO DEL SOTANO



ELIMINADO 1 PARRAFO:9- Domicilio de Persona física.

Fundamento Legal: Acuerdo de Confidencialidad de fecha 12 de febrero del año 2021-dos mil veintiuno, por tratarse de información clasificada como confidencial en virtud de que contiene datos personales de conformidad con lo dispuesto en el artículo 141 de la Ley de Transparencia y Acceso a la Información Pública del Estado de Nuevo León y los Lineamientos en Materia de Clasificación y Desclasificación de la Información, así como para la Elaboración de Versiones Públicas de los Sujetos Obligados del Estado de Nuevo León.



GOBIERNO DE  
**MONTERREY**

Secretaría de  
**Desarrollo Urbano y Ecología**

ARQ. JAVIER GPE. MARTINEZ MARTINEZ

05 DE MARZO DEL 2020

CON DOMICILIO EN LA CALLE , 9 D  
D  
EXP. ADM. D-674/19

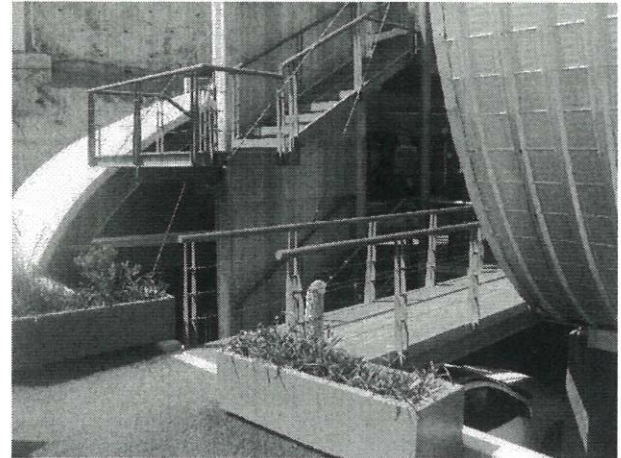
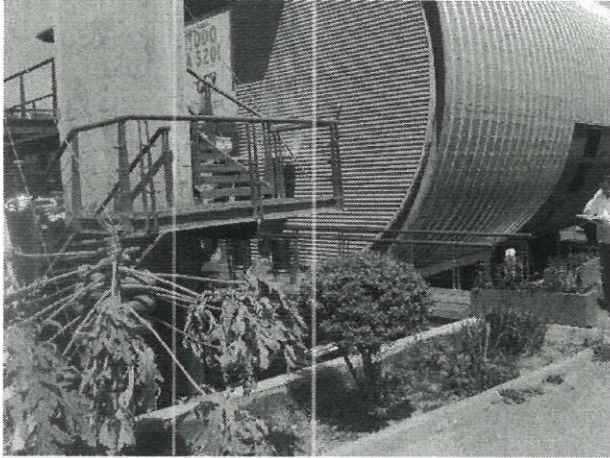

ACCESO NO AUTORIZADO AL LOTE VECINO

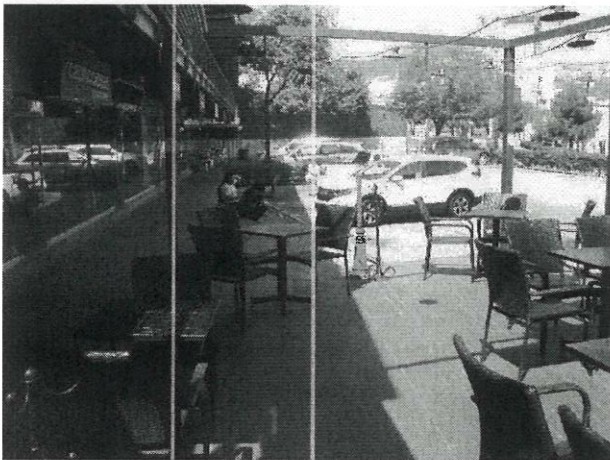

AREA DE COMENSALES EN AREA COMUN

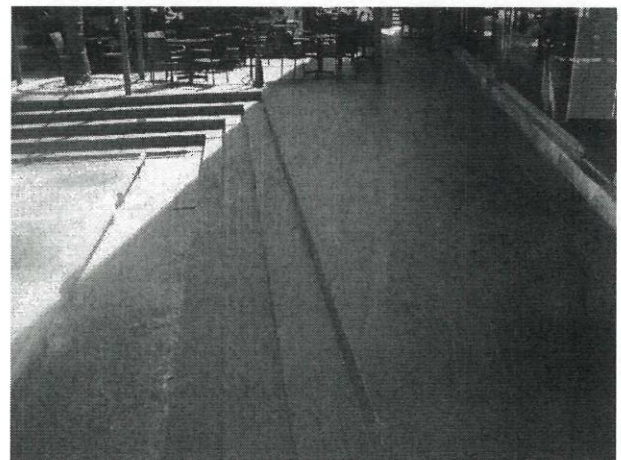

NO SE HABILITA AREA DE JARDIN



NO SE HABILITA JARDIN Y EL AREA SE UTILIZA COMO AREA DE MESAS Y NO ESTA AUTORIZADO EL AREA DE VENTAS EXTERIOR DEL LOCAL

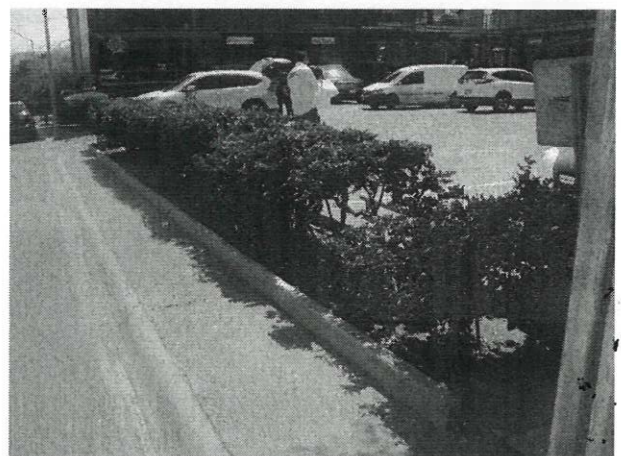

JARDINERA EN LA VIA PUBLICA



Fundamento Legal: Acuerdo de Confidencialidad de fecha 12 de febrero del año 2021-dos mil veintiuno, por tratarse de información clasificada como confidencial en virtud de que contiene datos personales de conformidad con lo dispuesto en el artículo 141 de la Ley de Transparencia y Acceso a la Información Pública del Estado de Nuevo León y los Lineamientos en Materia de Clasificación y Desclasificación de la Información, así como para la Elaboración de Versiones Públicas de los Sujetos Obligados del Estado de Nuevo León.



**GOBIERNO DE  
MONTERREY**

**Secretaría de  
Desarrollo Urbano y Ecología**

ARQ. JAVIER GPE. MARTINEZ MARTINEZ

05 DE MARZO DEL 2020

CON DOMICILIO EN LA CALLE AV. .  
D

10

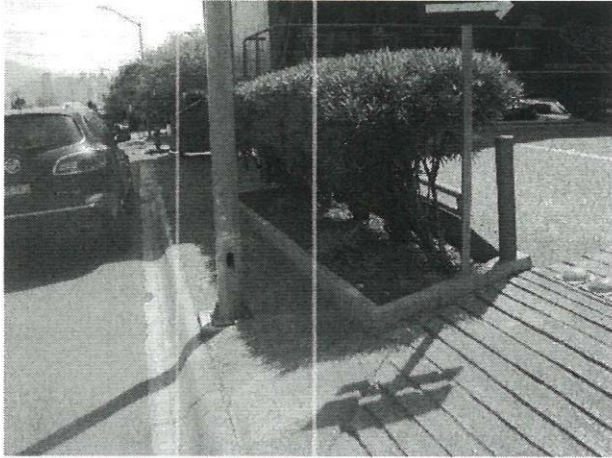

JARDINERA EN LA VIA PUBLICA



ESTRUCTURA METALICA PARA TECHAR AREA COMUN



SE TECHAN AREAS LIBRES PARA CUBRIR AREAS  
QUE SE UTILIZAN PARA COMENSALES Y  
SE AUTORIZARON COMO AREAS VERDES.

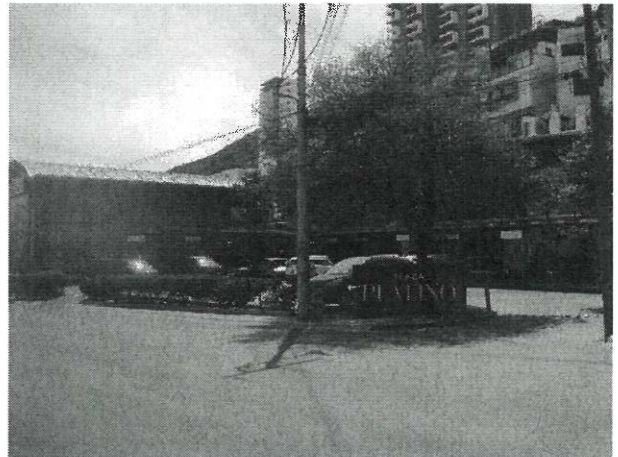

FRENTE DEL PREDIO SOLICITADO

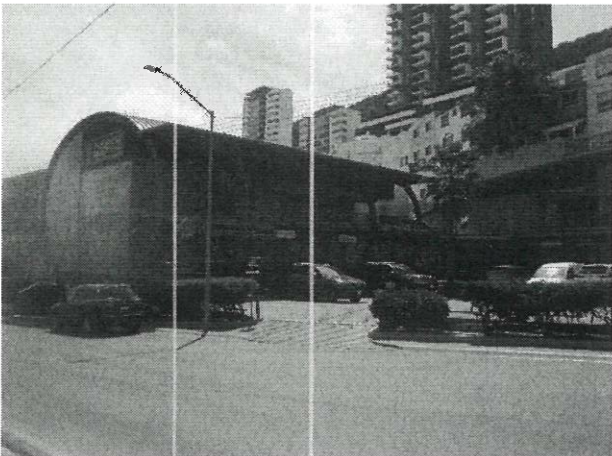

FRENTE DEL PREDIO SOLICITADO

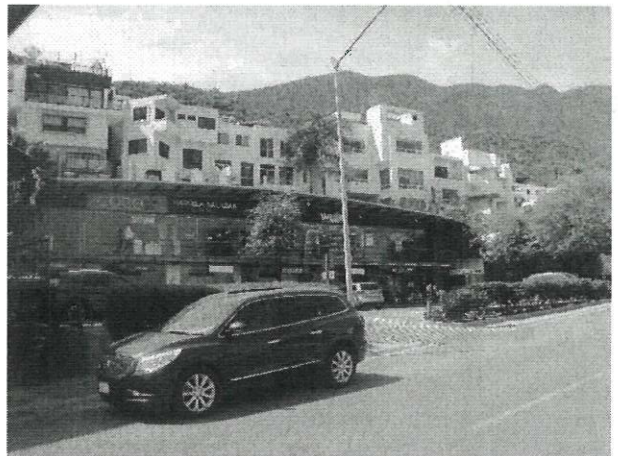



# ELIMINADO 1 PARRAFO:11- Domicilio de Persona física.

Fundamento Legal: Acuerdo de Confidencialidad de fecha 12 de febrero del año 2021-dos mil veintiuno, por tratarse de información clasificada como confidencial en virtud de que contiene datos personales de conformidad con lo dispuesto en el artículo 141 de la Ley de Transparencia y Acceso a la Información Pública del Estado de Nuevo León y los Lineamientos en Materia de Clasificación y Desclasificación de la Información, así como para la Elaboración de Versiones Públicas de los Sujetos Obligados del Estado de Nuevo León.



GOBIERNO DE  
**MONTERREY**

Secretaría de  
**Desarrollo Urbano y Ecología**

ARQ. JAVIER GPE. MARTINEZ MARTINEZ

05 DE MARZO DEL 2020

CON DOMICILIO EN LA CALLE

11

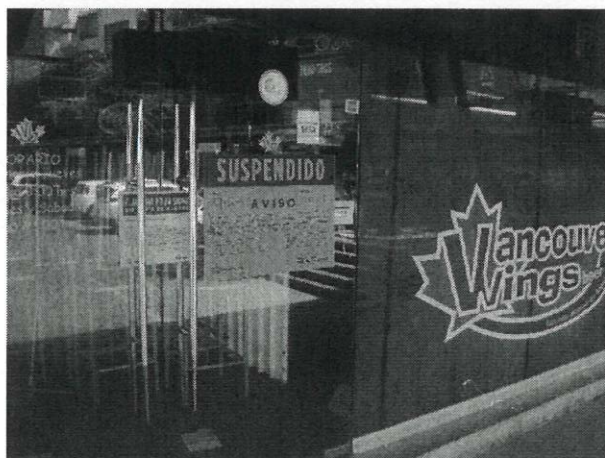
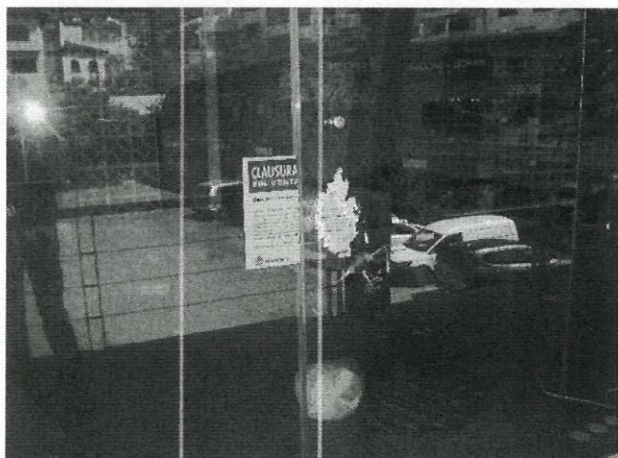
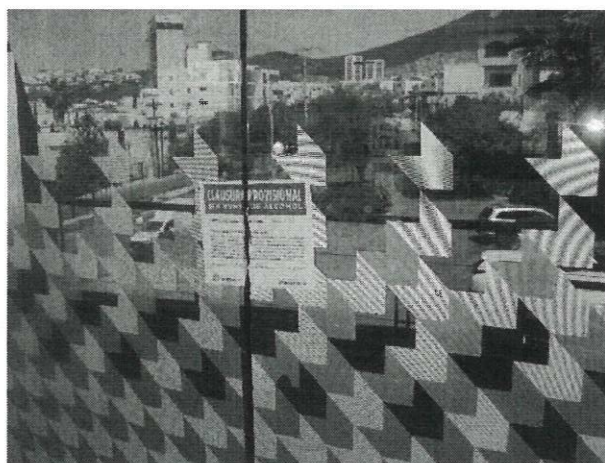

AUN SE APRECIAN LOCALES CON SELLOS DE SUSPENSION



20 de Diciembre de 2019

No. de Oficio: 2898/2019

ASUNTO: D 674/19 Inspección Ordinaria  
con Medida.

**en el lugar inspeccionado y si las mismas cuentan con las licencias correspondientes, de conformidad con lo dispuesto por el artículo 327 en relación con el diverso 281, 282, 286, 293 y 295 de la Ley de Desarrollo Urbano del Estado de Nuevo León; por lo que se previene al C. Propietario, Poseedor, Responsable, Encargado u Ocupante tanto del citado inmueble, como de las actividades, instalaciones, usos de suelo y/o destinos del suelo que se desarrollan en el mismo, así como a toda persona física que se encuentre en el interior del mencionado inmueble, y al personal que de ella dependan, que conforme a lo indicado en el artículo 394 de la Ley de Asentamientos Humanos, Ordenamiento Territorial y Desarrollo Urbano para el Estado de Nuevo León; que deberán dar al personal adscrito y comisionado de esta Secretaría de Desarrollo Urbano y Ecología, facilidades e informes que le sean requeridos, así mismo deberán de permitir el acceso al lugar objeto de la inspección, y en su caso, al personal técnico de apoyo para el desarrollo de su labor, bajo el apercibimiento de que de no hacerlo, se procederá a solicitar el auxilio de la fuerza pública, de conformidad con lo dispuesto en el artículo 330 de la Ley antes citada, y así mismo podrá hacerse acreedor a una multa desde 2,000 hasta 10,000 veces el salario mínimo prevaleciente en la zona económica, de conformidad con lo establecido en el artículo 342 fracción II, inciso h), de la Ley de Desarrollo Urbano del Estado de Nuevo León, además de hacerse acreedor al arresto administrativo conforme a lo establecido por el artículo 345 fracción I de la Ley invocada. Comisionándose para tal efecto a los C.C. JUAN MARTIN RODRIGUEZ JIMENEZ, FRANCISCO JAVIER CABRERA TOVAR, JAVIER GUADALUPE MARTINEZ MARTINEZ, RAMON DIMAS ESTRADA, EFRAIN VAZQUEZ ESPARZA, GEORGINA J. CANTU MACIAS, RAFAEL HERRERA VILLANUEVA, GERMAN REYNALDO RIVERA RODRÍGUEZ, FLOR LIZBETH CHAVEZ IBARRA, HECTOR IVAN ALEJANDRO SUSTAITA, FELIX GARCIA LOZANO, ING. BENJAMIN ARTURO SALINAS SALINAS, ADRIAN VILLARREAL FRESE Y ARQ. MARIO ALBERTO RIOS BARRON quienes podrán actuar de manera conjunta, separada e indistintamente y deberán exhibir su credencial vigente con fotografía expedida por la autoridad competente, que los acredite para realizar dicha función y dejarle copia del presente acuerdo a la persona con quien se atiende la diligencia, así como del acta circunstanciada, así mismo deberá levantarse acta circunstanciada de la visita en presencia de dos testigos designados por la persona con quien se atiende la diligencia y en caso de negativa a nombrarlos lo hará el inspector debiendo constar tal circunstancia en el acta y observar en la diligencia de Inspección las reglas que para la práctica de las mismas establecen los artículos 395, 396 fracciones I a la IX, 397 y 398 de la Ley de Asentamientos Humanos, Ordenamiento Territorial y Desarrollo Urbano para el Estado de Nuevo León. Por lo que en caso de que posterior al requerimiento que se ordena, y resulte de las construcciones, instalaciones, obras, actividades, trabajos, edificaciones, usos y/o destinos del suelo provoquen un riesgo y/o daño hacia las personas y sus bienes, tanto de los usuarios, responsables, ocupantes, encargados, poseedores o propietarios, trabajadores, vecinos del lugar, los transeúntes y público en general, debido a que no se garantizan las condiciones en las que se realizan las mismas por no contar con la licencia de uso de suelo construcción y/o edificación, que le permita desarrollar las construcciones, instalaciones, obras, actividades, trabajos, edificaciones, usos y/o destinos del suelo que se realizan en el sitio inspeccionado, o bien difieran las construcciones, instalaciones, obras, actividades, trabajos, edificaciones, usos y/o destinos del suelo autorizadas con los detectadas al momento de la visita de inspección, es por lo que con fundamento en los artículos 86, 89 y 94 de la Ley de Gobierno Municipal del Estado de Nuevo León; 1,16 fracción X, 93,94 fracción I, IV, VIII, XII, XIII, XVIII, XXX y XLII, 95, 96 fracciones III, y IV del Reglamento de la Administración Pública del Municipio de Monterrey; artículo 2 fracción XIII del Reglamento para las Construcciones del Municipio de Monterrey, Nuevo León; y los artículos 7, 11 fracción XX, 13 de la Ley de Asentamientos Humanos, Ordenamiento Territorial y Desarrollo Urbano para el Estado de Nuevo León. 327, 328 fracciones**





20 de Diciembre de 2019

No. de Oficio: 2898/2019

ASUNTO: D 674/19 Inspección Ordinaria  
con Medida.

satisfechos los lineamientos y requisitos de conformidad con la Ley de Desarrollo Urbano del Estado de Nuevo León, que cumplan con el objeto de una licencia de uso de suelo, construcción y/o edificación, esto de acuerdo con los artículos del 281, 282, 283, 284, 285, 286, 293 y 295 de la Ley de Desarrollo Urbano, en cuanto a que los interesados en utilizar lotes y predios para cualquier actividad, incluyendo la realización de construcciones y cambio de uso de edificaciones, deberán solicitar y obtener previamente de la autoridad municipal competente las licencias de uso de suelo, construcción y/o uso de edificación cumpliendo con los requisitos de ley. Así mismo, se hace del conocimiento del C. Propietario, Poseedor, Responsable, Encargado u Ocupante de las obras, construcciones, demoliciones, instalaciones, edificaciones y/o actividades en comento, que con base en el párrafo tercero del artículo 397 de la Ley de Asentamientos Humanos, Ordenamiento Territorial y Desarrollo Urbano para el Estado de Nuevo León; otorgándole su Garantía de audiencia contenida en el artículo 14 de la Constitución Política de los Estados Unidos Mexicanos, se le requiere se presente dentro del término de 10-diez días hábiles, contados a partir del día siguiente de la notificación del presente acuerdo, ante esta Secretaría de Desarrollo Urbano y Ecología, ubicada en el Condominio Acero, Piso C-1, sito en la Avenida Zaragoza Número 1000 Sur, en el Centro de esta Ciudad, en horario de 8:00 a.m. a 13:00 p.m., a fin de manifestar lo que a su derecho convenga, ofrecer las pruebas y los alegatos de su interés, así como acreditar su capacidad económica, esto último como lo establece el artículo 334 de la Ley de Desarrollo Urbano del Estado de Nuevo León, en el que se señala: Artículo 334.- "Al aplicarse las sanciones, se tomara en cuenta la capacidad económica del infractor, la gravedad de la infracción, las circunstancias particulares del caso y la reincidencia cuando una persona hubiera sido sancionada por contravenir una disposición de esta Ley y sus reglamentos. La reincidencia se sancionara con la imposición del doble de la multa que corresponda a la infracción cometida...", debiendo designar domicilio para oír y recibir notificaciones dentro del Área Metropolitana de Monterrey, Nuevo León, apercibido de que de no cumplir con lo anterior, las notificaciones serán efectuadas por medio de instructivo que se fijará en la tabla de avisos o en lugar visible del recinto oficial de la Secretaría, de conformidad con lo dispuesto por los artículos 29Bis del Reglamento para las Construcciones del Municipio de Monterrey, Nuevo León, y 169Bis del Reglamento de Zonificación y Uso de Suelo del Municipio de Monterrey, Nuevo León, pudiendo comparecer personalmente, o mediante escrito libre, y anexando copia del recibo de impuesto predial (o algún otro documento que acredite la propiedad o posesión del inmueble) o en su caso, carta poder (en caso no realizarlo en forma personal); a fin de que compruebe ante esta autoridad contar con las Licencias correspondientes, **apercibido de que en caso de no comprobar contar con dichas autorizaciones dentro del plazo concedido, se aplicarán las sanciones y medidas de seguridad contenidas en los artículos 327, 328 fracciones I a la XIV, 329, 330, 331, 332, 333, 335 fracciones II, III, IV, VI y VII, 337, 341 fracciones I, IV, V, VI, X y XII, 342 fracción I incisos b) y c), fracción II, inciso i), 343 fracción I, 344 fracción II, 345 fracción I, 346 y demás aplicables de la Ley de Desarrollo Urbano del Estado de Nuevo León. Notifíquese y Cúmplase. Así administrativamente lo acuerda y firma el C. Director de Control Urbano de la Secretaría de Desarrollo Urbano y Ecología del Municipio de Monterrey, N. L., lo anterior con fundamento legal, establecido en términos del artículo 95 del Reglamento de la Administración Pública del Municipio de Monterrey, en auxilio del Secretario de Desarrollo Urbano y Ecología emite el presente el Director de Control Urbano, Notifíquese y Cúmplase.----**



LIC. ARTURO TREVIÑO MARTÍNEZ  
DIRECTOR DE CONTROL URBANO, DE LA SECRETARÍA DE DESARROLLO URBANO Y ECOLOGÍA  
DEL MUNICIPIO DE MONTERREY NUEVO LEÓN



20 de Diciembre de 2019

**No. de Oficio:** 2898/2019

**ASUNTO:** D 674/19 Inspección Ordinaria  
con Medida.

Lo que notifico a Usted, por medio de éste Instructivo que entregué a una persona que dijo llamarse \_\_\_\_\_, quien dijo ser \_\_\_\_\_ y se identificó con \_\_\_\_\_; siendo las \_\_\_\_\_ horas del día \_\_\_\_\_ del mes \_\_\_\_\_ del año 201\_\_\_\_ dos mil \_\_\_\_\_.

EL C. NOTIFICADOR:

EL C. NOTIFICADO:

NOMBRE: \_\_\_\_\_

NOMBRE: \_\_\_\_\_

CREDENCIAL No. \_\_\_\_\_

IDENTIFICACIÓN \_\_\_\_\_

FIRMA: \_\_\_\_\_

FIRMA: \_\_\_\_\_

