

INSTRUCTIVO

AL C. PROPIETARIO, POSEEDOR, RESPONSABLE, ENCARGADO U OCUPANTE DEL INMUEBLE UBICADO EN LA CALLE

La C. Secretaría de Desarrollo Urbano y Ecología Municipal ha dictado un Acuerdo, el cual a la letra dice: -----
Monterrey, Nuevo León a los 28-veintiocho días del mes de Octubre del año 2015-dos mil quince.-----

Con fundamento en los artículos 70, 74 y 80 de la Ley Orgánica de la Administración Pública Municipal del Estado de Nuevo León; 1 fracciones I, II, III, IV, V, VI y IX, 5 fracción XXI, 6 fracción V, 10 fracciones I, II, III, IV, V, XIII, XXI, XXII, XXIII y XXV, penúltimo y último párrafo, 11, 226, 227, 228, 281, 288, 327, 328 fracciones I a la XIV, 351, 352, 353, 354, 355, 356, 357 de la Ley de Desarrollo Urbano del Estado de Nuevo León; artículos 12 fracción III y 15 Fracción I De Planeación y Administración incisos A) y D), Fracción II De Desarrollo Urbano incisos B), G), H), N), R), S) incluyendo el penúltimo y último párrafos, Fracción III De Operación, inciso G), así como los dos últimos párrafos del artículo en mención, del Reglamento Orgánico del Gobierno Municipal de Monterrey; Artículos 1, 2 fracciones XII, XIII, XVII, XXIV, XXV y XXVIII y XXIX, 4 fracciones II y IV, 5 fracciones I, II, IV, VI, VIII, XVI, XI y XIII, 7, 29Bis y 152 del Reglamento para las Construcciones del Municipio de Monterrey, Nuevo León; artículos 1, 2, 3 fracción II, 4 fracciones XLII, XLVI y LI del Reglamento de Zonificación y Uso de Suelo del Municipio de Monterrey, Nuevo León; la suscrita Secretaría de Desarrollo Urbano y Ecología del Municipio de Monterrey, Nuevo León, ordena se practique una **VISITA DE INSPECCIÓN ORDINARIA Y/O EXTRAORDINARIA** en el inmueble ubicado en la CALLE

--
para lo cual se habilitan todas las horas tanto hábiles como inhábiles del día en que se ejecute la visita de inspección, lo anterior conforme lo previsto por el artículo 351 de la Ley de Desarrollo Urbano del Estado de Nuevo León, el cual a la letra dice: **"ARTÍCULO 351.- Las autoridades administrativas estatales y municipales en el ámbito de su competencia, conforme a las disposiciones de esta Ley, podrán llevar a cabo visitas de inspección para comprobar el cumplimiento de esta Ley, su reglamentación, los planes de desarrollo urbano, acuerdos o demás disposiciones de carácter general en materia de desarrollo urbano; para en su caso, aplicar las medidas de seguridad y sanciones que correspondan. Las visitas de inspección podrán ser ordinarias y extraordinarias, las primeras se efectuarán en días y horas hábiles y las segundas en cualquier tiempo..."**. La visita de inspección tendrá por objeto y alcance constar y verificar el cumplimiento de lo dispuesto en los artículos 226 fracciones I a IV, 227 fracciones I a IV y último párrafo, 228 fracciones I a XIV, 281, 282 fracciones I y II y su último párrafo, 283 fracciones I a VI, 285, 286, 287 fracciones I a V, 288 fracciones I a VI, 290, 291, 292, 293 fracciones I a V y su último párrafo, y 295 de la Ley de Desarrollo Urbano del Estado de Nuevo León; artículos 8, 17 y 18 fracciones I a IX, del Reglamento para las Construcciones del Municipio de Monterrey, Nuevo León; 18, 139, 156, 157 fracción I y II, 158 y 159 del Reglamento de Zonificación y Uso de Suelo del Municipio de Monterrey, Nuevo León, siendo lo siguiente: **Verificar que tipo de excavaciones, instalaciones, construcciones, edificaciones, obras, actividades, trabajos, usos y/o destinos del suelo se realizaron, se encuentran realizando o se pretenden realizar en el lugar inspeccionado y si las mismas cuentan con las licencias correspondientes, de conformidad con lo dispuesto por el artículo 327 en relación con el diverso 281, 282, 286, 293 y 295 de la Ley de Desarrollo Urbano del Estado de Nuevo León;** por lo que se previene al C. Propietario, Poseedor, Responsable, Encargado u Ocupante tanto del citado inmueble, como de las actividades, instalaciones, usos de suelo y/o destinos del suelo que se desarrollan en el mismo, así como a toda persona física que se encuentre en el interior del mencionado inmueble, y al personal que de ella dependan, que conforme a lo indicado en el artículo 353 de la Ley de Desarrollo Urbano del Estado de Nuevo León, que deberán dar al personal adscrito y comisionado de esta Secretaría de Desarrollo Urbano y Ecología, facilidades e informes que le sean requeridos, así mismo deberán permitir el acceso al lugar objeto de la inspección, y en su caso, al personal técnico de apoyo para el desarrollo de su labor, **bajo el apercibimiento de que de no hacerlo, se procederá a solicitar el auxilio de la fuerza pública, de conformidad con lo dispuesto en el artículo 330 de la Ley antes citada, y así mismo podrá hacerse acreedor a una multa desde 2,000 hasta 10,000 veces el salario mínimo prevaletiente en la zona económica, de conformidad con lo establecido en el artículo 342 fracción II, inciso h), de la Ley de Desarrollo Urbano del Estado de Nuevo León, además de hacerse acreedor al arresto administrativo conforme a lo establecido por el artículo 345 fracción I de la Ley invocada.** Comisionándose para tal efecto a los C. **JAVIER GUADALUPE MARTINEZ MARTINEZ, ALBERTO FLORES JARAMILLO, ROBERTO PATENA MARTINEZ Y REFUGIO ALFREDO CAVAZOS GARZA,** quienes podrán actuar de manera conjunta, separada e indistintamente y deberán exhibir su credencial vigente con fotografía expedida por la autoridad competente, que los acredite para realizar dicha función y dejarle copia del presente acuerdo a la persona con quien se atiende la diligencia, así como del acta circunstanciada, así mismo deberá levantarse acta circunstanciada de la visita en presencia de dos testigos designados por la persona con quien se atiende la diligencia y en caso de negativa a nombrarlos lo hará el inspector debiendo constar tal circunstancia en el acta y observar en la diligencia de Inspección las reglas que para la práctica de las mismas establecen los artículos 354, 355 fracciones I a la IX, 356 y 357 de la Ley de Desarrollo Urbano del Estado de Nuevo León.

CONDOMINIO ACERO, PISO CI

Zaragoza 1000 Sur Piso CI, C.P. 64000 Zona Centro. Monterrey, N.L. Tel. 81306565

Ext. 6996-6911

Por lo que en caso de que posterior al requerimiento que se ordena, y resulte de las construcciones, instalaciones, obras, actividades, trabajos, edificaciones, usos y/o destinos del suelo provoquen un riesgo y/o daño hacia las personas y sus bienes, tanto de los usuarios, responsables, ocupantes, encargados, poseedores o propietarios, trabajadores, vecinos del lugar, los transeúntes y público en general, debido a que no se garantizan las condiciones en las que se realizan las mismas por no contar con la licencia de uso de suelo construcción y/o edificación, que le permita desarrollar las construcciones, instalaciones, obras, actividades, trabajos, edificaciones, usos y/o destinos del suelo que se realizan en el sitio inspeccionado, o bien difieran las construcciones, instalaciones, obras, actividades, trabajos, edificaciones, usos y/o destinos del suelo autorizadas con las detectadas al momento de la visita de inspección, es por lo que con fundamento en los artículos 70, 74 y 80 de la Ley Orgánica de la Administración Pública Municipal del Estado de Nuevo León; artículos 12 fracción III y 15 Fracción I De Planeación y Administración incisos A) y D), Fracción II De Desarrollo Urbano incisos B), G), H), N), R), S) párrafo primero, segundo y tercero, Fracción III De Operación, inciso G), y penúltimo párrafo del artículo en mención, del Reglamento Orgánico del Gobierno Municipal de Monterrey; artículo 2 fracción XIII del Reglamento para las Construcciones del Municipio de Monterrey, Nuevo León; y los artículos 6 fracción IV, 10 fracción XXI, 11, 327, 328 fracciones I a la XIV de la Ley de Desarrollo Urbano del Estado de Nuevo León vigente, se ordena la aplicación de las **MEDIDAS DE SEGURIDAD** indistintamente consistentes en: I.- Interrupción inmediata de trabajos cuya ejecución provoque o esté provocando riesgos; II.- Ejecución de obras de desagüe, saneamiento y/o similares; III.- La suspensión, temporal parcial o total de los trabajos y/o procesos, servicios públicos; IV.- Clausura temporal o definitiva, total o parcial de las construcciones, instalaciones u obras y/o edificaciones; V.- Desocupación o desalojo de inmuebles; VI.- Demolición de construcciones; VII.- Retiro de instalaciones o de materiales; VIII.- La prohibición de actos de utilización o de uso de edificaciones, predios o lotes; IX.- El aseguramiento y secuestro de objetos y de materiales; X.- Refuerzo o apuntalamiento de estructuras y/o de edificaciones; XI.- Contratación con radio y/o televisión de transmisiones o de emisiones de mensajes de alerta por caída de materiales, por desprendimiento de terreno, apuntalamientos y demolición de partes inestables a fin de evitar daños a terceros; XII.- Aislamiento temporal, parcial o total del área afectada; XIII.- Inmovilización y aseguramiento de materiales que no cumplan con los parámetros autorizados por la Normatividad Oficial Mexicana en materia de construcción; y XIV.- Las demás que señalan otras Leyes.

A efecto de lo anterior, en caso de aplicarse en el inmueble objeto de la inspección aquí ordenada, las medidas de seguridad consistentes en la inmediata **SUSPENSIÓN, TEMPORAL PARCIAL O TOTAL DE LOS TRABAJOS Y/O PROCESOS, SERVICIOS PÚBLICOS; LA CLAUSURA TEMPORAL O DEFINITIVA, TOTAL O PARCIAL DE LAS CONSTRUCCIONES, INSTALACIONES U OBRAS Y/O EDIFICACIONES; Y LA PROHIBICIÓN DE ACTOS DE UTILIZACIÓN O DE USO DE EDIFICACIONES, PREDIOS O LOTES**, cuya ejecución provoque o este provocando riesgos, sin perjuicio de las sanciones que en su caso procedan, por llevarse a cabo sin las debidas autorizaciones a que se refieren los numerales 281, 282 Fracción I y II, 293, 295, de la Ley de Desarrollo Urbano del Estado de Nuevo León, se deberá para lograr la ejecución de la misma, colocar sellos y listones distintivos, con los que para tal efecto cuenta esta Autoridad, por lo cual se ordena, comisiona y habilita a los inspectores adscritos a esta Secretaría a efecto de que apliquen sobre el referido inmueble, haciéndose mención que dicha medida de seguridad subsistirá hasta en tanto se resuelva el presente expediente en forma definitiva de acuerdo a la Ley de Desarrollo Urbano del Estado de Nuevo León, para lo cual, se hace de su conocimiento, que la violación a la medida de seguridad impuesta o el quebrantamiento de los sellos que con motivo de la misma sean colocados, constituyen un delito, con sanción de uno a seis años de prisión y multa de treinta a mil cuotas, de conformidad con el artículo 189 del Código Penal en el Estado de Nuevo León, y multa administrativa desde 2,000 hasta 10,000 veces el salario mínimo prevaleciente en la zona geográfica, de conformidad con lo establecido en el artículo 342 fracción II, inciso d) de la Ley de Desarrollo Urbano del Estado de Nuevo León.

Lo anterior con el objeto de evitar daños y/o riesgos ocasionados por construcciones, instalaciones, obras, actividades, trabajos, edificaciones, usos y/o destinos del suelo que se realizan en el referido predio hacia las personas y sus bienes, toda vez que de no imponer la medida de seguridad invocada, las obras, usos, construcciones, usos de edificación, demoliciones, actividades, edificaciones y/o instalaciones que se detecten, debido a que no se garantizan las condiciones en las que se realizan las mismas, estas continuarían representando un ostensible riesgo a la vida, seguridad e integridad física de las personas y sus bienes, tanto de los usuarios, responsables, ocupantes, encargados, público en general, trabajadores, vecinos del lugar, y los transeúntes, pues al realizar las mencionadas obras sin la previa obtención de la correspondiente licencia de uso de suelo, construcción y/o edificación a la que se encuentra obligado todo interesado en utilizar un determinado predio para cualquier actividad, puesto que las licencias de referencia, son los documentos que en su caso darían certeza de las construcciones, instalaciones, obras, actividades, trabajos, edificaciones, usos y/o destinos del suelo que se realizan o pretendan realizar en el predio en cuestión, ya que los permisos se emiten una vez que han sido satisfechos los lineamientos y requisitos de conformidad con la Ley de Desarrollo Urbano del Estado de Nuevo León, que cumplan con el objeto de una licencia de uso de suelo, construcción y/o edificación, esto de acuerdo con los artículos del 281, 282, 283, 284, 285, 286, 293 y 295 de la Ley de Desarrollo Urbano, en cuanto a que los interesados en utilizar lotes y predios para cualquier actividad, incluyendo la realización de construcciones y cambio de uso de edificaciones, deberán solicitar y obtener previamente de la autoridad municipal competente las licencias de uso de suelo, construcción y/o uso de edificación cumpliendo con los requisitos de ley.

CONDOMINIO ACERO, PISO CI

Así mismo, se hace del conocimiento del C. Propietario, Poseedor, Responsable, Encargado u Ocupante de las obras, construcciones, demoliciones, instalaciones, edificaciones y/o actividades en comento, que con base en el párrafo tercero del artículo 356 de la citada Ley, otorgándole su Garantía de audiencia contenida en el artículo 14 de la Constitución Política de los Estados Unidos Mexicanos, se le requiere se presente dentro del término de 10-diez días hábiles, contados a partir del día siguiente de la notificación del presente acuerdo, ante esta Secretaría de Desarrollo Urbano y Ecología, ubicada en el Condominio Acero, Piso C-1, sito en la Avenida Zaragoza Número 1000 Sur, en el Centro de esta Ciudad, en horario de 8:00 a.m. a 14:00 p.m., a fin de manifestar lo que a su derecho convenga, ofrecer las pruebas y los alegatos de su interés, así como acreditar su capacidad económica, esto último como lo establece el artículo 334 de la Ley de Desarrollo Urbano del Estado de Nuevo León, en el que se señala: Artículo 334.- "Al aplicarse las sanciones, se tomara en cuenta la capacidad económica del infractor, la gravedad de la infracción, las circunstancias particulares del caso y la reincidencia cuando una persona hubiera sido sancionada por contravenir una disposición de esta Ley y sus reglamentos. La reincidencia se sancionara con la imposición del doble de la multa que corresponda a la infracción cometida..." , debiendo designar domicilio para oír y recibir notificaciones dentro del Área Metropolitana de Monterrey, Nuevo León, apercibido de que de no cumplir con lo anterior, las notificaciones serán efectuadas por medio de instructivo que se fijará en la tabla de avisos o en lugar visible del recinto oficial de la Secretaría, de conformidad con lo dispuesto por los artículos 29Bis del Reglamento para las Construcciones del Municipio de Monterrey, Nuevo León, y 169Bis del Reglamento de Zonificación y Uso de Suelo del Municipio de Monterrey, Nuevo León, pudiendo comparecer personalmente, o mediante escrito libre, y anexando copia del recibo de impuesto predial (o algún otro documento que acredite la propiedad o posesión del inmueble) o en su caso, carta poder (en caso no realizarlo en forma personal); a fin de que compruebe ante esta autoridad contar con las Licencias correspondientes, apercibido de que en caso de no comprobar contar con dichas autorizaciones dentro del plazo concedido, se aplicarán las sanciones y medidas de seguridad contenidas en los artículos 327, 328 fracciones I a la XIV, 329, 330, 331, 332, 333, 335 fracciones II, III, IV, VI y VII, 337, 341 fracciones I, IV, V, VI, X y XII, 342 fracción I incisos b) y c), fracción II, inciso i), 343 fracción I, 344 fracción II, 345 fracción I, 346 y demás aplicables de la Ley de Desarrollo Urbano del Estado de Nuevo León. Notifíquese y Cúmplase.- Así lo acuerda y firma la C. Secretario de Desarrollo Urbano y Ecología del Municipio de Monterrey, Nuevo León.



C. LIC. ERIKA MONCAYO SANTACRUZ

LA C. SECRETARIO DE DESARROLLO URBANO Y ECOLOGÍA

ALB/gpc

SECRETARIA DE DESARROLLO URBANO Y ECOLOGIA

Lo que notifico a U por medio de éste Instructivo que entregué a una persona que dijo llamarse Encarga quien dijo ser Encarga y se identificó con 12:05 ; siendo las 12:05 horas del día 29 del mes junio del año 2015.

EL C. NOTIFICADOR:
NOMBRE: Robe Patencio Mte.
CREDENCIAL No. 1-00-13
FIRMA: [Firma]

EL C. NOTIFICADO:
NOMBRE: [Firma]
IDENTIFICACIÓN: [Firma]
FIRMA: [Firma]

Fundamento Legal: Acuerdo de Confidencialidad de fecha 25 de febrero del año 2021-dos mil veintiuno, por tratarse de información clasificada como confidencial en virtud de que contiene datos personales de conformidad con lo dispuesto en el artículo 141 de la Ley de Transparencia y Acceso a la Información Pública del Estado de Nuevo León y los Lineamientos en Materia de Clasificación y Desclasificación de la Información, así como para la Elaboración de Versiones Públicas de los Sujetos Obligados del Estado de Nuevo León.

Fundamento Legal: Acuerdo de Confidencialidad de fecha 25 de febrero del año 2011- de 2011 con el cual se autorizó a la Secretaría de Desarrollo Urbano y Ecología la publicación de que contiene datos personales de conformidad con lo dispuesto en el artículo 141 de la Ley de Transparencia y Acceso a la Información Pública del Estado de Nuevo León y los Lineamientos en Materia de Clasificación y Desclassificación de la Información, así como para la Elaboración de Versiones Públicas de los Sujetos Obligados del Estado de Nuevo León.

el cual manifiesta que si designa, por lo que se tiene por señalando para tal efecto, al C. Javier Cabrera Tovar quien se identificó con gafete oficial número 1-055-14 con domicilio en Zaragoza 1000 sur, Centro Mty y al C. _____ quien se identificó con _____ con domicilio en P

Una vez plenamente identificados el Inspector, el Inspeccionado y los Testigos, se procede a continuar con el desarrollo de la visita de inspección, estableciendo lo siguiente: atendiendo el objeto de la visita de inspección, el suscrito inspector actuante hace constar que dentro del lugar inspeccionado, se observan las siguientes construcciones y/o edificaciones y/o instalaciones:

Existe un inmueble de 1-ha planta en proceso de remodelación, actualmente en etapa de terminación de acabados; no se realizan trabajos de construcción al momento de la inspección, ni se aprecian indicios de alguna construcción reciente.

La edificación anteriormente señalada, tiene 200.00 metros cuadrados de construcción.

El tipo de uso de suelo que se efectúa o se pretende efectuar actualmente en el lugar inspeccionado es de: No determinado

Se observa que el inmueble no tiene **estacionamiento**, contando con 0-cero cajones de estacionamiento. Así mismo, el predio si cuenta con un **Área Libre**, en aproximadamente: 350.00 metros cuadrados. Además, no cuenta con **Área Jardinada**, en aproximadamente 0-cero metros cuadrados.

En el predio se cuenta con el siguiente **mobiliario**: Ninguno

En atención a lo anterior se requiere al C. _____ para que **muestre los documentos y/o licencias** que justifiquen el llevar a cabo los usos de suelo y edificación identificados, así como en su caso la realización de las obras, construcciones, instalaciones, y/o cualquier otro tipo de actividades que requieran autorización por parte de esta Autoridad para realizar los mismos, a lo que manifiesta:

No mostro documentos

Acto seguido, en atención a lo anterior se hace constar que las obras que se detectan en el inmueble de referencia, _____ representan un riesgo, por lo que, en cumplimiento a la resolución en comentario, se procede a ejecutar las siguientes medidas de seguridad **SUSPENSIÓN, TEMPORAL PARCIAL O TOTAL DE LOS TRABAJOS Y/O PROCESOS SERVICIOS PÚBLICOS; LA CLAUSURA TEMPORAL O DEFINITIVA, TOTAL O PARCIAL DE LAS CONSTRUCCIONES, INSTALACIONES U OBRAS Y/O EDIFICACIONES; Y LA PROHIBICIÓN DE ACTOS DE UTILIZACIÓN O DE USO DE**

EDIFICACIONES, PREDIOS O LOTES, en virtud de haberse detectado en el inmueble de referencia, lo siguiente:

No se procedió

Para cuyo efecto se colocan los sellos y listones correspondientes a los números: No se colocaron

OBSERVACIONES ADICIONALES: Ninguna

Se concede el uso de la palabra al C. para que formule sus observaciones respecto de la presente diligencia, manifestando lo siguiente:

Nada por manifestar

Dándose por terminada la misma, siendo las 13:20 horas del día 29 del mes de Octubre del año 2015, firmando de conformidad quienes en ella intervinieron y así quisieron hacerlo y cumplido lo anterior, se entrega copias simples de la presente diligencia a la parte interesada. CONSTE.

El C. Inspector:

Nombre Roberto Patena Mtz
Numero de gafete 1-003-13

Nombre
Firma

C. Testigo:

Nombre Fco Javier Cabeza Tovar
Firma

Nombre
Firma

Fundamento Legal: Acuerdo de Confidencialidad de fecha 25 de febrero del año 2021-dos mil veintiuno, por tratarse de información clasificada como confidencial en virtud de que contiene datos personales de conformidad con lo dispuesto en el artículo 141 de la Ley de Transparencia y Acceso a la Información Pública del Estado de Nuevo León y los Lineamientos en Materia de Clasificación y Desclasificación de la Información, así como para la Elaboración de Versiones Públicas de los Sujetos Obligados del Estado de Nuevo León.



CIUDAD DE MONTERREY

DEPARTAMENTO DE INSPECCIÓN DE CONTROL URBANO REPORTE FOTOGRAFICO

FRANCISCO JAVIER CABRERA TOVAR
ING. ROBERTO PATENA MARTINEZ

29 DE OCTUBRE DEL 2015

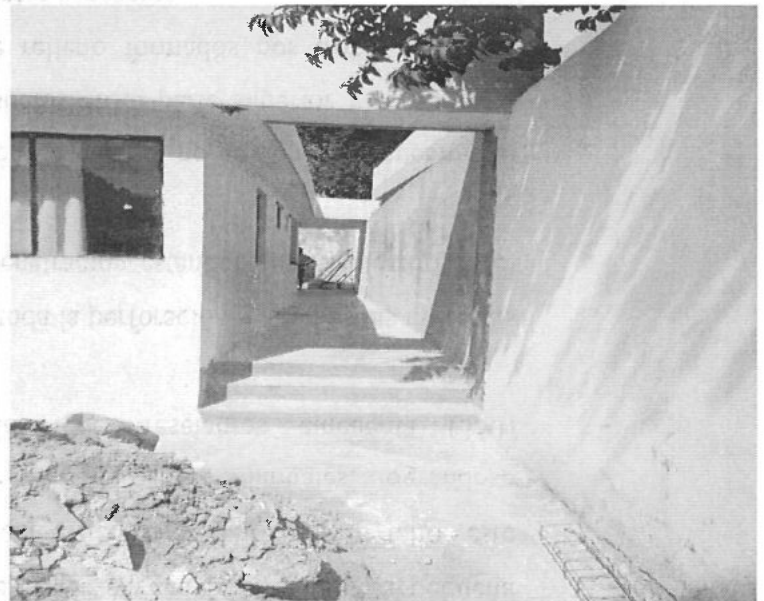
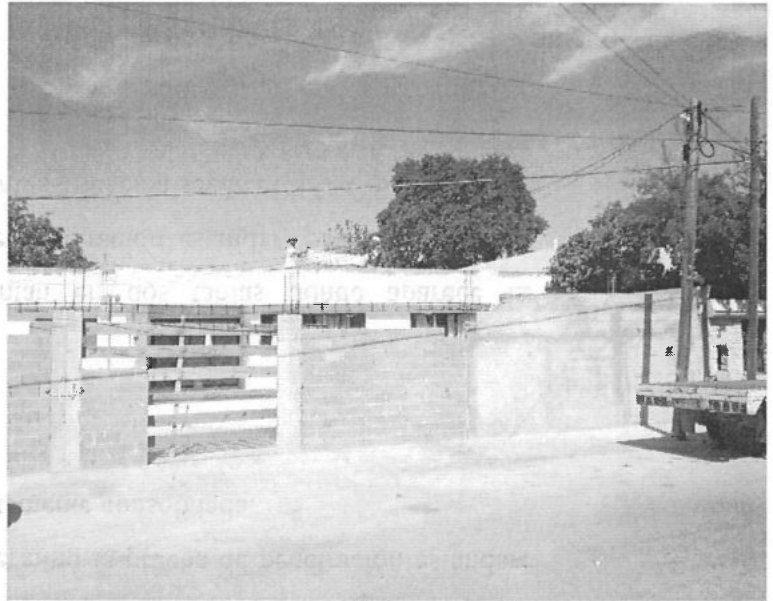
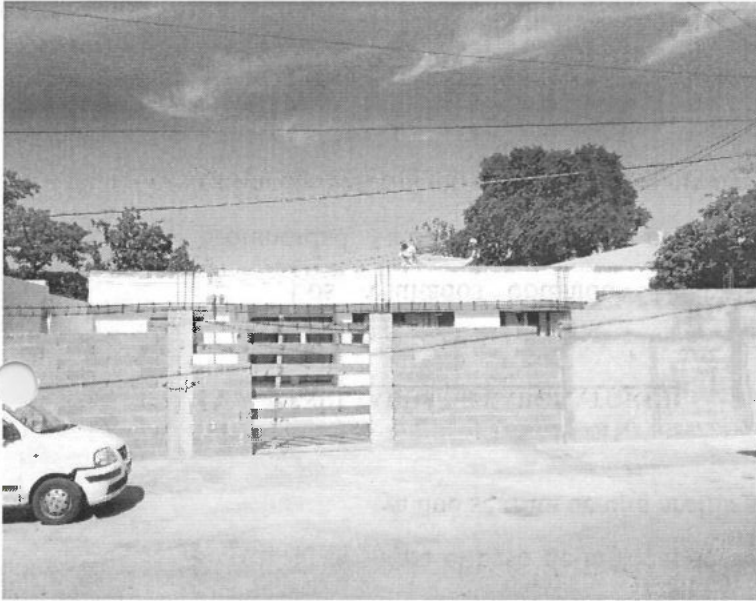



CIUDAD DE MONTERREY

DEPARTAMENTO DE INSPECCIÓN DE CONTROL URBANO REPORTE FOTOGRAFICO

FRANCISCO JAVIER CABRERA TOVAR
ING. ROBERTO PATENA MARTINEZ

29 DE OCTUBRE DEL 2015

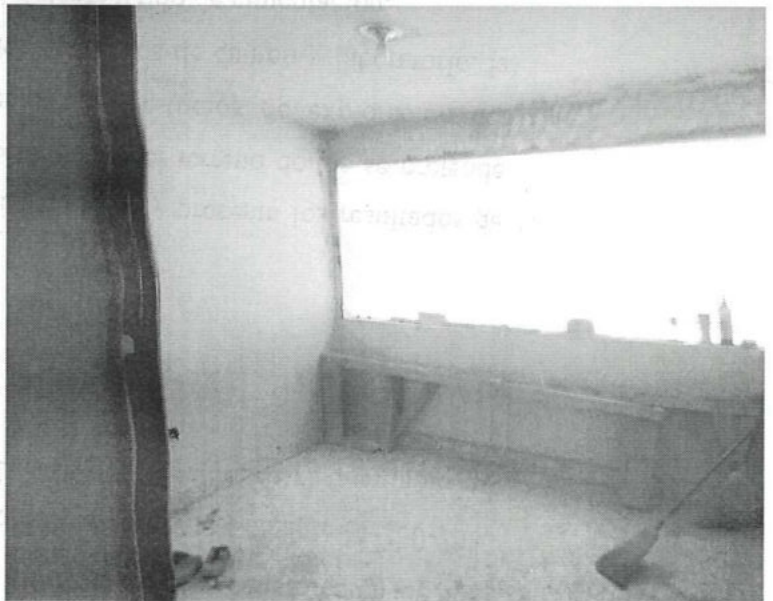
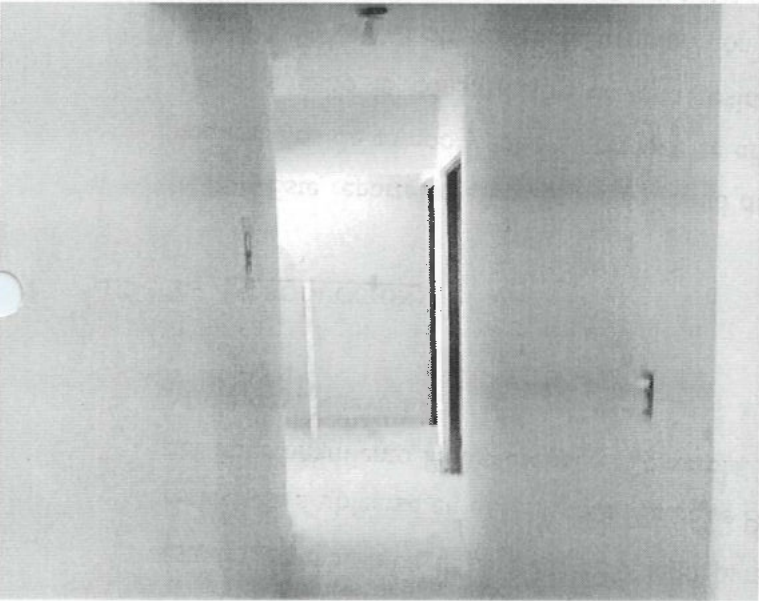
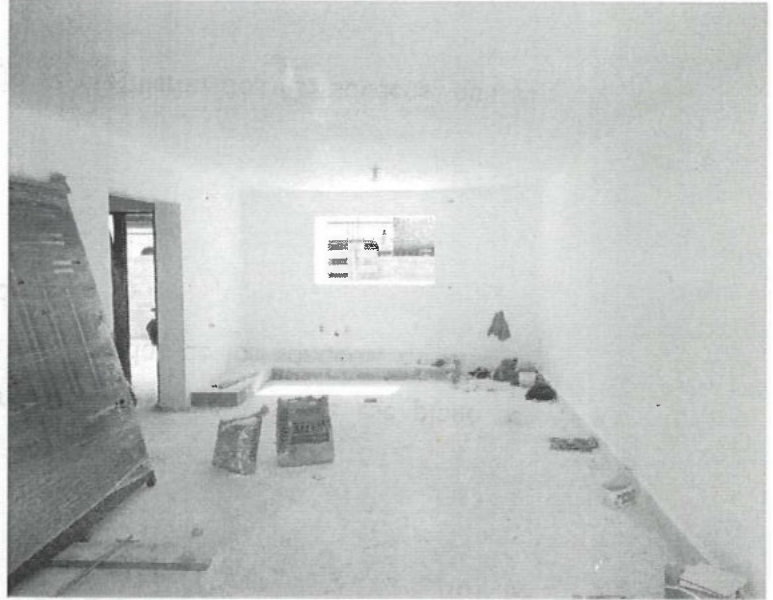



CIUDAD DE MONTERREY

DEPARTAMENTO DE INSPECCIÓN DE CONTROL URBANO REPORTE FOTOGRAFICO

FRANCISCO JAVIER CABRERA TOVAR
ING ROBERTO PATENA MARTINEZ

29 DE OCTUBRE DEL 2015

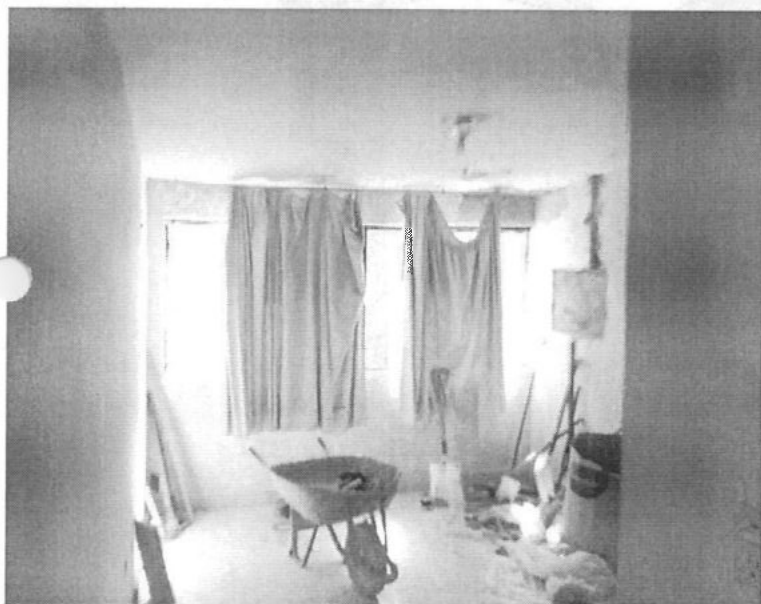
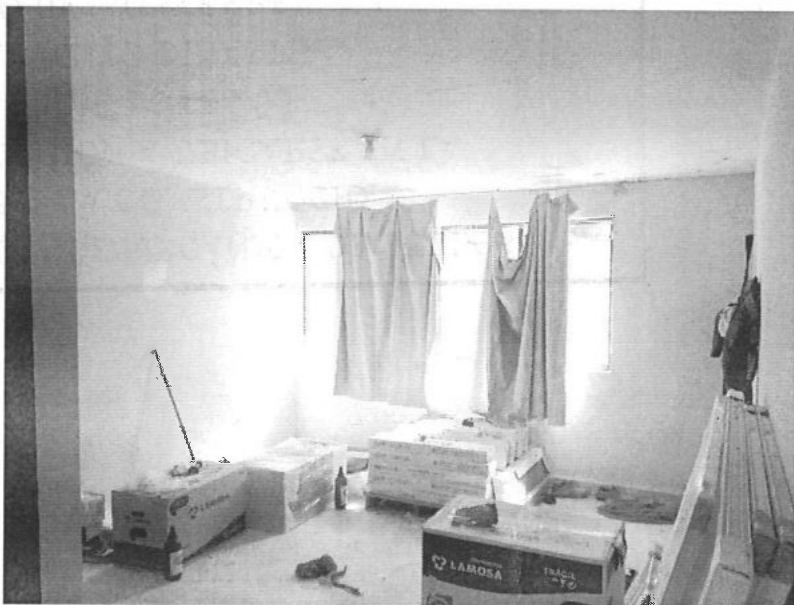



CIUDAD DE MONTERREY

DEPARTAMENTO DE INSPECCIÓN DE CONTRO URBANO REPORTE FOTOGRAFICO

FRANCISCO JAVIER CABRERA TOVAR
ING. ROBERTO PATENA MARTINEZ

29 DE OCTUBRE DEL 2015

